



Franca, 30 de Março de 2020.

RELATÓRIO DE ATIVIDADES 2020
PASTORAL DO MENOR E FAMÍLIA DA DIOCESE DE FRANCA E
FUNDAÇÃO CASA Processo 1709/16 – Termo de colaboração 25/16 –
CASA DE SEMILIBERDADE Janeiro 2020 a Dezembro 2020

1. APRESENTAÇÃO:

No ano de 2020 nos meses de janeiro e fevereiro desenvolvemos as atividades presenciais junto aos adolescentes e seus familiares, a partir de março com base no Decreto do Tribunal de Justiça (segue em anexo) que suspendeu a medida socioeducativa de semiliberdade dos adolescentes a partir de **20/03/2020** devido a pandemia do COVID 19 passamos a realizar o **monitoramento a distância**, conforme preconiza este documento.

O trabalho realizado durante esse período em questão foi analisado como positivo, tivemos que realizar várias adequações e reordenamentos, apesar das dificuldades encontradas devido a pandemia, as metas e objetivos propostos foram atingidos.

Atendemos neste ano, 22 adolescentes do sexo masculino, com média de permanência de 180 dias no CSL, a média de idade foi de 17 anos. Em relação a etnia observamos o predomínio da etnia parda. A característica escolar dos adolescentes é baixa em virtude de: evasão escolar, falta de compreensão da importância dos estudos e falta de incentivo familiar.

Notamos que as famílias são constituídas em sua maioria “monoparental”, com a predominância das mães, a escolaridade deles em média é ensino fundamental incompleto. É importante informar que alguns familiares já ficaram reclusos no sistema penitenciário. A faixa etária dos responsáveis fica entre 35 a 60 anos. A principal atividade laboral exercida pelos responsáveis é na área calçadista e doméstica, sendo a renda familiar em média R\$2.100,00 mas devido a pandemia muitos ficaram desempregados, sendo que passaram a sobreviver com o auxílio emergencial disponibilizado pelo governo federal e programa social de transferência de renda. A situação habitacional consiste em média de cinco pessoas por imóvel, em sua maioria alugados.

2. ÁREA DE ABRANGÊNCIA DO ATENDIMENTO:

PASTORAL DO MENOR E FAMÍLIA DA DIOCESE DE FRANCA – CASA SEMILIBERDADE

CNPJ 56 885 262/0007-20

R. Tiradentes, 1599 – 14400-550 – Franca-SP

PASTORAL DO MENOR E FAMILIA DA DIOCESE DE FRANCA
CASA SEMILIBERDADE
CNPJ 56 885 262/0007-20



Municípios pertencentes às circunscrições judiciárias de Pirassununga (11^a), São Carlos (12^a), Araraquara (13^a), Barretos (14^a), Franca (38^a), Batatais (39^a), Ituverava (40^a), Ribeirão Preto (41^a), Jaboticabal (42^a) e Casa Branca (43^a), a saber:

- 11^a CIRCUNSC. JUDICIÁRIA (Leme, Pirassununga, Porto Ferreira, Santa Rita do Passa Quatro)
- 12^a CIRCUNSC. JUDICIÁRIA (Descalvado, Ibaté – Foro Distrital, Ribeirão Bonito, São Carlos)
- 13^a CIRCUNSC. JUDICIÁRIA (Américo Brasiliense – Foro Distrital, Araraquara, Borborema, Ibitinga, Itápolis, Matão)
- 14^a CIRCUNSC. JUDICIÁRIA (Barretos, Bebedouro, Colina, Guairá, Monte Azul Paulista, Olímpia, Viradouro)
- 38^a CIRCUNSC. JUDICIÁRIA (Franca, Patrocínio Paulista, Pedregulho)
- 39^a CIRCUNSC. JUDICIÁRIA (Altinópolis, Batatais, Brodowski, Morro Agudo, Nuporanga, Orlândia)
- 40^a CIRCUNSC. JUDICIÁRIA (Guará, Igarapava, Ipuã, Ituverava, Miguelópolis, São Joaquim da Barra)
- 41^a CIRCUNSC. JUDICIÁRIA (Cajuru, Cravinhos, Jardinópolis, Pontal, Ribeirão Preto, Santa Rosa do Viterbo, São Simão, Serrana, Sertãozinho)
- 42^a CIRCUNSC. JUDICIÁRIA (Guariba, Jaboticabal, Monte Alto, Pirangi - Foro Distrital, Pitangueiras, Taquaritinga) 43^a CIRCUNSC. JUDICIÁRIA (Caconde, Casa Branca, Mococa, Santa Cruz da Palmeiras, São José do Rio Pardo, São Sebastião da Gramma – Foro Distrital, Tambaú.

Em sua grande maioria atendemos adolescentes do Município de Franca, em dois mil e vinte atendemos quatro adolescentes de outros municípios, sendo Guará, Guará, Igarapava e Batatais.

FRANCA: População estimada em 360.000 habitantes, incluindo zona urbana e rural. Situada na região nordeste do Estado de São Paulo considerada um dos polos economicamente mais fortes do país sendo uma cidade que se destaca no cenário nacional.

Posicionado estrategicamente, o município está próximo a Ribeirão Preto, uma das regiões mais ricas do interior de São Paulo e do Brasil. Além disso, situa-se entre os três maiores centros econômicos do Brasil: São Paulo, Rio de Janeiro e Belo Horizonte, o que facilita o intercâmbio comercial entre esses mercados consumidores. O desenvolvimento tecnológico do parque calçadista francano e o aperfeiçoamento constante de seus recursos humanos transformaram a cidade na capital do sapato masculino, reconhecido nacional e internacionalmente. A produção de calçados femininos também cresce na cidade e amplia a oferta de produtos elaborados em couro para o mercado consumidor. Reconhecida como a principal escola de basquete brasileiro, a cidade acumula o maior número de títulos nacionais

☒ **PASTORAL DO MENOR E FAMILIA DA DIOCESE DE FRANCA – CASA SEMILIBERDADE**

CNPJ 56 885 262/0007-20

R. Tiradentes, 1599 – 14400-550 – Franca-SP

9

PASTORAL DO MENOR E FAMILIA DA DIOCESE DE FRANCA
CASA SEMILIBERDADE
CNPJ 56 885 262/0007-20



e estaduais, dentre as demais equipes brasileiras em atividades. Escolas que ensinam as técnicas e a arte do basquetebol garantem a formação de novos atletas e a continuidade da tradição.

A abundância da “terra roxa” possibilita a produção de café de boa qualidade. A grande produtividade desses grãos, aliada as modernas técnicas de manipulação, confirmam a tradição da cidade e região, consideradas há mais de um século como um dos mais importantes centros produtores do país. Os cafés especiais da Alta Mogiana, também validados pelo Selo de Indicação de Procedência, são produtos do agronegócio que se relacionam com o município, sede desta importante e tradicional região cafeeira. Franca oferece passeios diversos. A cidade possui lindas praças, parques, ginásio poliesportivo, orquidário, campo de polo, teatros, museus, arquivo histórico, cinemas, clubes de recreação, ciclovias, manifestações culturais diversas, além de monumentos históricos como o Relógio do Sol, construído em 1886. Conta com dois importantes centros de compras, lazer e entretenimento: Franca Shopping Center e Shopping do Calçado. Além disso, existem inúmeros bares, restaurantes, cafeterias e outros deliciosos pontos de encontro. A variedade de sabores espalhados pela cidade é uma deliciosa herança dos povos e culturas imigrantes trazendo a influência da tradicional cozinha mineira, das delícias da cozinha italiana e da inigualável cozinha árabe. Além

disso, o requinte e sabor da culinária internacional podem ser encontrados nos diversos e acolhedores restaurantes espalhados pela cidade.

Franca é uma referência regional também no setor terciário da economia, principalmente comércio e serviços, com ênfase para o seu parque universitário, que abriga renomadas instituições de ensino, dentre elas: UNESP (Universidade Estadual Paulista), Uni-FACEF (Centro Universitário Municipal de Franca), FDF (Faculdade de Direito de Franca), FATEC - Faculdade de Tecnologia Dr. Thomaz Novelino, e UNIFRAN (Universidade de Franca), além da presença do “Sistema S” (Senai, Sebrae, Sesi e Senac), que oferecem mais de 60 cursos entre formação técnica, graduação e pós-graduação.

O Turismo religioso presente na cidade tem um viés bastante ecumênico. O catolicismo carismático se faz presente em Franca, por intermédio da Comunidade CENÁCULO Imaculado Conceição de Maria, que recebe de três a cinco mil pessoas, semanalmente. O HALLEL, maior evento da música católica da América Latina, foi criado em Franca, em 1988, e, atualmente, ocorre em várias cidades do Brasil e de países da América e da África. Realizado no mês de setembro, atrai para a cidade mais de 120 mil pessoas, oriundas de diversas partes do país e do exterior. Também foi em Franca que aconteceu o milagre que transformou a BEATA GIANNA BERETTA MOLLA em Santa. No tocante ao ESPIRITISMO, o município abriga vários centros espíritas e o Instituto de Medicina do Além (IMA). Outro evento de cunho religioso tradicional na cidade, é o COMADEF, evento da comunidade evangélica. A indústria de confecções e lingerie encontra-se em grande expansão

☒ **PASTORAL DO MENOR E FAMILIA DA DIOCESE DE FRANCA – CASA SEMILIBERDADE**

CNPJ 56 885 262/0007-20

R. Tiradentes, 1599 – 14400-550 – Franca-SP

5

PASTORAL DO MENOR E FAMILIA DA DIOCESE DE FRANCA
CASA SEMILIBERDADE
CNPJ 56 885 262/0007-20



na cidade e hoje soma mais de 200 empresas, entre micro e pequenas, de acordo com levantamento da Prefeitura Municipal de Franca. Para quem prefere curtir momentos de descanso junto a natureza, a região de Franca oferece uma região rica em atrativos e recursos naturais. Localizada na divisa do Estado de Minas Gerais, na região limdeira aos “Grandes Lagos”, formados pela represa do Rio Grande e reservatórios das Usinas: Jaguará, no município de Sacramento (MG); Mascarenhas de Moraes (Peixoto), em Ibiraci (MG); Furnas, em São José da Barra (MG); Luiz Carlos Barreto de Carvalho, em Estreito, Distrito de Pedregulho (SP) e Usina Hidrelétrica de Igarapava, em Igarapava (SP). No entorno destas represas, desenvolvem-se, em ritmo acelerado, diversas modalidades de Turismo, entre elas podemos destacar: Turismo náutico, Turismo de pesca, Turismo rural, o Ecoturismo, e Turismo de aventura, além de uma crescente urbanização “temporária”, a partir da expansão do mercado imobiliário nestas localidades.

3. PARCERIAS

O trabalho realizado resultante das atividades desenvolvidas com os adolescentes e seus respectivos familiares, baseado na construção do PIA (Programa Individual de Atendimento), proporciona atendimento aos adolescentes de forma integral, considerando suas necessidades, dificuldades e aptidões.

O atendimento realizado na Fundação Casa visa buscar o desenvolvimento dos adolescentes no âmbito da saúde mental e física, educacional, cultural, esportivo, profissional e também religioso a fim de estimular a espiritualidade dos mesmos.

Como parceiros da rede sócio assistencial tivemos entidades governamentais e não governamentais, privadas, como: SENAC; Prefeitura Municipal de Franca (Secretaria de Ação Social); Fussol – Fundo Social de Solidariedade; Secretaria de Esportes; Secretaria de Cidadania; Secretaria de Educação e Cultura; Central de Cursos; Diretoria de Ensino de Franca; CIEE; ESAC; CAPS; IJEPAM; Junta Militar; Justiça do Trabalho; Ministério Público; CMDCA; CRAS; CREAS; Receita Federal; PAT; UNIFRAN (clínica de psicologia); UNESP (FAFAMI- grupo de extensão sobre famílias)

4. SETOR PEDAGÓGICO

☒ **PASTORAL DO MENOR E FAMILIA DA DIOCESE DE FRANCA – CASA SEMILIBERDADE**
CNPJ 56 885 262/0007-20
R. Tiradentes, 1599 – 14400-550 – Franca-SP



CURSOS EDUCAÇÃO PROFISSIONAL	JAN	FEV	MAR	ABR	MAI	JUN	JUL	AGO	SET	OUT	NOV	DEZ
Número de adolescentes que participaram de um curso profissionalizante.	5	5	5	5	5	3	2	1	1	1	1	1
Número de adolescentes que participaram de um curso profissionalizante.	0	1	1	1	1	0	0	0	0	0	0	0
LINGUAGENS ARTISTICAS	JAN	FEV	MAR	ABR	MAI	JUN	JUL	AGO	SET	OUT	NOV	DEZ
Número de adolescentes que participaram de uma atividade de arte/ cultura.	8	9	7	0	8	5	4	8	7	8	8	8
Número de adolescentes que participaram de duas atividades de arte/ cultura.	8	9	7	0	8	5	4	8	7	8	8	8
ENSINO FORMAL	JAN	FEV	MAR	ABR	MAI	JUN	JUL	AGO	SET	OUT	NOV	DEZ
Número de adolescentes matriculados Ensino Formal.	10	9	7	8	8	7	7	13	12	12	13	10
MODALIDADE ESPORTIVA	JAN	FEV	MAR	ABR	MAI	JUN	JUL	AGO	SET	OUT	NOV	DEZ
Adolescentes inseridos em atividade Educação Física com 3 h aulas semanais.	10	9	7	0	0	5	4	8	7	8	8	8
Adolescentes que participaram de no mínimo 04 modalidades esportivas diferentes durante o ano.	8	6	7	0	0	5	4	8	7	8	8	8
MERCADO DE TRABALHO	JAN	FEV	MAR	ABR	MAI	JUN	JUL	AGO	SET	OUT	NOV	DEZ
Adolescentes Inseridos.	0	0	1	0	0	0	0	0	0	0	0	0

Fonte: Planilhas Mensais enviadas a DRN- Pedagogia 2019

- Suspensão das atividades a partir do dia 20/03/2020 - Acompanhamento à distância;
- Links de atividades sugeridas via WhatsApp Business (Grupo Famílias) a partir do mês de Maio/2020 para atividades em arte e cultura e modalidade esportiva.
- Atividades Online foi considerado: acesso à internet.
- Segue em anexo portfólio com as atividades desenvolvidas no ano de 2020, antes da pandemia- agenda de férias e durante a pandemia.

ATIVIDADES RELIGIOSAS

- Programa de Assistência religiosa (PAR)
- Participação em Celebrações Eucarística
- Celebração Eucarística na Casa Semiliberdade
- Momentos de Oração e Reflexão
- Participação em Cultos Evangélicos
- Semana Ecumênica

5. SETOR PSICOSSOCIAL

PASTORAL DO MENOR E FAMILIA DA DIOCESE DE FRANCA – CASA SEMILIBERDADE

CNPJ 56 885 262/0007-20
 R. Tiradentes, 1599 – 14400-550 – Franca-SP





ATIVIDADES DESENVOLVIDAS COM ADOLESCENTES E FAMÍLIAS

Nesse período foi dada continuidade ao trabalho desenvolvido com as famílias dos adolescentes em cumprimento de medida socioeducativa, de forma remota (contatos telefônicos, grupo WhatsApp e chamadas de vídeo) devido a pandemia de COVID 19, com o objetivo de acolher, informar adolescentes e seus familiares sobre protocolos de saúde, encaminhamento para a rede socioassistencial (para benefícios de transferência de renda e auxílio emergencial), bem como temas relacionados a educação dos filhos, dependência química, saúde mental, projeto de vida, resiliência, acompanhamento escolar e cursos profissionalizantes e atividades esportivas (online) entre outros identificados conforme o PIA (Plano Individual de Atendimento).

O maior desafio neste ano foi à pandemia, o acesso ao meio digital, já que muitas famílias e adolescentes não possuem acesso à internet e celular, o que impossibilitou o contato diário com os mesmos e o distanciamento no vínculo em alguns casos.

A) Serviço Social

TIPO DE ATENDIMENTO	TOTAL
Adolescentes- Atendimento Individual, atendimento grupal, Contato telefônico, entrevista individual	181
Famílias- Entrevista e atendimento familiar, contato telefônico, visita domiciliar	229
Rede socioassistencial (contato e encaminhamento)	91
Discussões de Caso	89

Fonte: Mapas Psicossociais- Serviço Social, 2020

Lembramos que os atendimentos do Serviço Social são quinzenais (duas vezes por mês) ao adolescente e a família, no ano de 2020 tivemos o total de 410 atendimentos (adolescentes e família) divididos pela quantidade de adolescentes atendidos temos a média de de **4,11%** atendimentos por mês para adolescentes e **5,20%** para atendimentos as famílias.

Em 2020, foi providenciado os seguintes documentos para os adolescentes.

PASTORAL DO MENOR E FAMILIA DA DIOCESE DE FRANCA – CASA SEMILIBERDADE

CNPJ 56 885 262/0007-20

R. Tiradentes, 1599 – 14400-550 – Franca-SP

9

TIPO DOCUMENTO	TOTAL
RG	5
CPF	1
CARTEIRA DE TRABALHO	2
CARTÃO SUS	3
CERTIDÃO DE NASCIMENTO	1
ALISTAMENTO MILITAR	5
TÍTULO DE ELEITOR	0

Fonte: Portal e registros psicossociais, 2019

B) Psicologia

TIPO DE ATENDIMENTO	TOTAL
Adolescentes- Atendimento Individual, atendimento grupal, Contato telefônico, entrevista individual	450
Famílias- Entrevista e atendimento familiar, contato telefônico, visita domiciliar	24
Rede socioassistencial (contato e encaminhamento)	122
Discussões de Caso	131

Fonte: Mapas Psicossociais Psicologia, 2020

No caso dos atendimentos da psicologia, os atendimentos são semanais aos adolescentes, sendo em média quatro atendimentos por mês, no ano de 2020 tivemos o total de 450 atendimentos, sendo a média de **5,11%** de atendimentos por mês.

6. SAÚDE

Em relação as consultas médicas e odontológicas, reforçamos que são executadas fora do ambiente socioeducativo em parceria com a rede socioassistencial (UBS, UPA, Pronto Socorro, Santa Casa, AME, CAPS, clínicas particulares de odontologia, etc). Os dados



compilados são referentes ao período de janeiro a março de 2020, período que o adolescente esteve na CASA Semiliberdade, após a suspensão da medida continuamos a encaminhar os adolescentes, principalmente a área de saúde mental, mas é a família que passou a acompanhá-los. É importante mencionar que foi trabalhado pela equipe diversas vezes a importância de seguirem os protocolos de saúde em relação a COVID 19.

TIPO DE ATENDIMENTO ESPECIALIZADO	TOTAL
Consultas atendidas clínica médica	29
Consultas atendidas psiquiatra	10
Consultas atendidas odontológica	1

REFEIÇÕES

Devido à suspensão da medida por conta da pandemia de COVID 19, as refeições foram fornecidas apenas nos meses de janeiro, fevereiro e até o dia 20 de março.

	JANEIRO	FEVEREIRO	MARÇO	TOTAL
DESJEJUM	246	203	129	578
ALMOÇO	215	180	125	520
LANCHE DA TARDE	260	196	133	589
JANTAR	213	180	117	510

Fonte: Notas fiscais emitidas pela Padaria Massa Pura

7. INFRAESTRUTURA

MODELO ARQUITETÔNICO

CSL (Centro de Semiliberdade): é uma casa alugada (Fundação Casa) composta de: 01 garagem (posto da vigilância patrimonial); 01 sala de estar; 01 mezanino, 01 lavabo; 01 cozinha; 02 salas administrativas (sala segurança e sala psicossocial); 04 quartos, 02 banheiros sendo um suíte, 01 lavanderia: com 01 cômodo e 01 banheiro, edícula com varanda, com dois cômodos (01 cômodo pedagógico) e 01 banheiro e 01 quintal.

RECURSOS HUMANOS ENVOLVIDOS - CARACTERIZAÇÃO CORPO FUNCIONAL

PASTORAL DO MENOR E FAMILIA DA DIOCESE DE FRANCA – CASA SEMILIBERDADE

CNPJ 56 885 262/0007-20
R. Tiradentes, 1599 – 14400-550 – Franca-SP





O Centro de Semiliberdade de Franca representa uma gestão compartilhada, entre a Fundação CASA e a OSC Pastoral do Menor e Família da Diocese de Franca, e conta com o seguinte quadro funcional:

OSC: PASTORAL DO MENOR E FAMÍLIA DA DIOCESE DE FRANCA

- 01(um) gerente;
- 01(um) assistente social
- 01(um) psicólogo
- 01(um) auxiliar administrativo
- 01(um) auxiliar operacional
- 02(dois) agentes educacionais
- 01(um) pedagogo

FUNDAÇÃO CASA

- 01(um) diretor
- 02(dois) coordenadores de segurança
- 13(treze) agentes de apoio socioeducativo.

8. ASPECTOS ADMINISTRATIVOS

No que se refere ao aporte financeiro para a execução das atividades desenvolvidas consideramos que os recursos de origem Estadual recebidos no valor de R\$ 739.359,72, foram restritos para o desenvolvimento das atividades apresentadas e para o cumprimento integral do Objeto deste Termo de Colaboração “atenderá o adolescente em cumprimento de medida socioeducativa, de semiliberdade em observância ao disposto no Estatuto da Criança e do Adolescente e no Plano Estadual de Atendimento Socioeducativo, construção da proposta político pedagógica de atenção ao adolescente, e consistente na prestação de assistência material, à saúde física, psicológica e mental, jurídica, social, religiosa e educacional (esportiva, cultural, lazer, profissionalizante e escolar)”, além de realizar manutenção periódica, preventiva e corretiva do prédio e das instalações hidráulicas e elétricas, mantendo a integridade do imóvel e não realizando obras e serviços de engenharia.

QUADRO COMPARATIVO DE METAS

SETOR	METAS PROPOSTAS	METAS ALCANÇADAS
PSICOLOGO	4 ATENDIMENTOS MENSAIS POR ADOLESCENTE	100%
ASSISTENTE SOCIAL	2 ATENDIMENTOS MENSAIS POR ADOLESCENTE	100%

PASTORAL DO MENOR E FAMILIA DA DIOCESE DE FRANCA – CASA SEMILIBERDADE
CNPJ 56 885 262/0007-20

R. Tiradentes, 1599 – 14400-550 – Franca-SP

97

PASTORAL DO MENOR E FAMÍLIA DA DIOCESE DE FRANCA
CASA SEMILIBERDADE
CNPJ 56 885 262/0007-20



ASSISTENTE SOCIAL	2 ATENDIMENTOS MENSAIS POR FAMÍLIA	100%
PEDAGÓGICO ARTE/ CULTURA	1 (UMA) LINGUAGEM POR ADOLESCENTE	100%
PEDAGÓGICO EDUCAÇÃO FÍSICA E ESPORTE	VÁRIAS LINGUAGENS PARA TODOS OS ADOLESCENTES	100%
PEDAGÓGICO EDUCAÇÃO PROFISSIONAL BÁSICA	1 CURSO POR ADOLESCENTE	100%

Franca, 30 de Março de 2021.

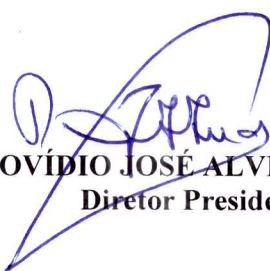
PADRE OVÍDIO JOSÉ ALVES DE ANDRADE
Diretor Presidente

PASTORAL DO MENOR E FAMÍLIA DA DIOCESE DE FRANCA – CASA SEMILIBERDADE
CNPJ 56 885 262/0007-20
R. Tiradentes, 1599 – 14400-550 – Franca-SP



PROVIMENTO CSM Nº 2546/2020

O **CONSELHO SUPERIOR DA MAGISTRATURA**, no uso de suas atribuições legais,

CONSIDERANDO a pandemia de COVID-19 e o risco de contágio com o fluxo de pessoas;

CONSIDERANDO o intuito de impedir o alastramento do Coronavírus entre as pessoas, especialmente dentro das unidades da Fundação CASA, em que a aglomeração é inevitável e prejudicial à saúde pública, de modo geral;

CONSIDERANDO que a manutenção da saúde dos adolescentes privados de liberdade é essencial, não apenas para seu bem-estar, mas também para garantia da saúde coletiva, já que um cenário de contaminação em grande escala no sistema socioeducativo produz impactos significativos para a segurança e a saúde pública de toda a população, extrapolando os limites internos dos estabelecimentos;

CONSIDERANDO a Recomendação nº 62, de 17 de março de 2020, editada pelo Conselho Nacional de Justiça;

RESOLVE:

Art. 1º. Fica suspenso o cumprimento das medidas socioeducativas de semiliberdade, liberdade assistida e prestação de serviços à comunidade, pelo prazo de 30 dias, prorrogáveis, se necessário.

§1º – Os adolescentes em cumprimento de medida socioeducativa de semiliberdade e liberdade assistida deverão ser acompanhados pelos técnicos da medida à distância, a fim de se evitar a quebra de vínculo.

§2º – Caso os técnicos constatem a necessidade de modificação da medida, encaminharão ao juiz, no prazo de 30 dias, relatório fundamentado com a sugestão, o que poderá ocorrer de forma excepcional.

Art. 2º. Fica suspenso o cumprimento da medida de internação-sanção por 30 dias, prorrogáveis, se necessário, cabendo ao juízo competente tomar as providências necessárias para liberação imediata dos adolescentes.

Art. 3º. Suspendem-se a emissão e o cumprimento de mandados de busca e apreensão expedidos anteriormente, seja pelo juízo do conhecimento ou pelo juízo da execução de medidas, cabendo aos responsáveis a comunicação às Polícias Civil e Militar.

Art. 4º. Os adolescentes, internados provisoriamente, que sejam gestantes e lactantes e aqueles portadores de doenças que possam ser agravadas com a COVID-19, tais como doenças pulmonares crônicas, portadores de cardiopatia, diabetes insulino dependentes, insuficiência renal crônica, HIV, doenças autoimunes, cirrose hepática, em tratamento oncológico, deverão ser colocados em liberdade, pelo juízo competente, assim que tome conhecimento da situação, mediante comunicação do diretor da unidade da Fundação CASA.

§1º – Também serão colocados em liberdade os adolescentes que cumprem a medida de internação e não tenham praticado crime com violência ou grave ameaça à pessoa e se enquadrem nas hipóteses do *caput*. Em liberdade, os adolescentes serão acompanhados à distância por técnico da Fundação CASA.

§2º – No caso do *caput*, haverá a suspensão da internação pelo prazo de 30 dias, prorrogáveis, se necessário.

Art. 5º. Preferencialmente, os adolescentes apreendidos em flagrante deverão ser colocados em quarentena, ou seja, em local separado dos demais adolescentes, pelo período mínimo de dez dias, na própria unidade da Fundação CASA.

Art. 6º. Este Provimento entra em vigor na data da sua publicação.

REGISTRE-SE. PUBLIQUE-SE. CUMPRA-SE

São Paulo, 18 de março de 2020.

GERALDO FRANCISCO PINHEIRO FRANCO
Presidente do Tribunal de Justiça

LUIS SOARES DE MELLO NETO
Vice-Presidente do Tribunal de Justiça

RICARDO MAIR ANAFE
Corregedor Geral da Justiça

JOSÉ CARLOS GONÇALVES XAVIER DE AQUINO
Decano

GUILHERME GONÇALVES STRENGER
Presidente da Seção de Direito Criminal

PAULO MAGALHÃES DA COSTA COELHO
Presidente da Seção de Direito Público

DIMAS RUBENS FONSECA
Presidente da Seção de Direito Privado



PROVIMENTO CSM Nº 2.565/2020

Disciplina o retorno do cumprimento das medidas socioeducativas suspensas em razão do Provimento CSM nº 2546/2020.

O CONSELHO SUPERIOR DA MAGISTRATURA DO ESTADO DE SÃO PAULO, no uso de suas atribuições,

CONSIDERANDO que a suspensão do atendimento presencial e dos prazos processuais judiciais e administrativos no âmbito do Poder Judiciário, determinada pelas Resoluções nºs 313, de 19 de março de 2020, 314, de 20 de abril de 2020, e 318, de 7 de maio de 2020, do Conselho Nacional de Justiça, não foi prorrogada pelo referido órgão de controle;

CONSIDERANDO a regressão parcial da pandemia da Covid-19 no Estado de São Paulo e a flexibilização das regras de isolamento e distanciamento social pelo Poder Executivo do Estado de São Paulo;

CONSIDERANDO o princípio da imediatidade entre a prática do ato infracional e a resposta socioeducativa;

CONSIDERANDO, por fim, a edição do Provimento CSM nº 2564, de 07 de julho de 2020;

RESOLVE:

Art. 1º. Ficam prorrogados por 20 (vinte) dias os prazos previstos nos artigos 1º e 2º do Provimento CSM nº 2546, de 18 de março de 2020.

Art. 2º. Após o decurso do prazo previsto no Artigo 1º e, encontrando-se a região do Estado nas fases 3, 4 ou 5 do Plano São Paulo, o cumprimento das medidas socioeducativas de semiliberdade, de meio-aberto e internação-sanção será automaticamente retomado.

§ 1º. Para fins de determinação da retomada do cumprimento será considerada tanto a região do Estado de residência do adolescente quanto a do efetivo cumprimento da medida.

§ 2º. Admitir-se-á a retomada quando ambas as regiões encontrarem-se nas fases 3, 4 ou 5 do Plano São Paulo, sendo desnecessária a equivalência plena das fases.

§ 3º. Não sendo possível a retomada da medida nos termos do *caput*, permanecerá suspenso o cumprimento das medidas socioeducativas de semiliberdade, de meio – aberto e internação-sanção, até que a região

do Estado alcance a fase 3 do Plano São Paulo, aplicando-se as disposições previstas no Provimento CSM nº 2546, de 18 de março de 2020.

Art. 3º. Nas regiões que se encontrem nas zonas 1 e 2 do Plano São Paulo, as atividades das medidas socioeducativas de semiliberdade ou de meio aberto, especialmente as que envolvem aglomeração, ficarão suspensas e serão acompanhadas pelos órgãos de execução das medidas que deverão, ainda, prestar suporte às necessidades dos adolescentes, por meio de contatos telefônicos ou meios virtuais e solicitando, quando necessário, atendimentos por parte dos serviços da rede de garantia de direitos.

Art. 4º. A audiência de justificação, no caso de internação-sanção, poderá ocorrer de forma híbrida ou presencial, com a adoção das medidas sanitárias necessárias a fim de evitar aglomeração e contágio pelo coronavírus.

Art. 5º. Os adolescentes internados em decorrência de internação-sanção deverão ser colocados em quarentena, em local separado dos demais, pelo período mínimo de 14 dias, em unidade da Fundação CASA.

Art. 6º. O magistrado, na análise do cumprimento das medidas, respeitado o entendimento jurisdicional, poderá valer-se dos relatórios produzidos pela Fundação CASA, pelos técnicos que acompanham a

medida, sem prejuízo de eventual manifestação dos assistentes sociais e psicólogos judiciários.

Art. 7º. Os adolescentes internados provisoriamente que sejam gestantes e lactantes e aqueles portadores de doenças que possam ser agravadas com a COVID-19, tais como doenças pulmonares crônicas, portadores de cardiopatia, diabetes insulínica, insuficiência renal crônica, HIV, doenças autoimunes, cirrose hepática, em tratamento oncológico, poderão ser colocados em liberdade, pelo juízo competente, assim que tome conhecimento da situação, mediante comunicação do diretor da unidade da Fundação CASA.

§ 1º. Também poderão ser colocados em liberdade os adolescentes que cumprem a medida de internação e não tenham praticado crime com violência ou grave ameaça à pessoa e se enquadrem nas hipóteses do *caput*.

§ 2º. Em liberdade, os adolescentes serão acompanhados à distância por técnico da Fundação CASA enquanto durar o estado pandêmico.

Art. 8º. Fica revogado o artigo 3º do Provimento CSM nº 2546/2020 e o artigo 1º do Provimento CSM nº 2553, de 07 de abril de 2020.

Art. 9º. Este Provimento entra em vigor na data de sua publicação.

REGISTRE-SE. PUBLIQUE-SE. CUMPRA-SE.

São Paulo, 17 de julho de 2020.

GERALDO FRANCISCO PINHEIRO FRANCO

Presidente do Tribunal de Justiça

LUIS SOARES DE MELLO NETO

Vice-Presidente do Tribunal de Justiça

RICARDO MAIR ANAFE

Corregedor Geral da Justiça

JOSÉ CARLOS GONÇALVES XAVIER DE AQUINO

Decano

GUILHERME GONÇALVES STRENGER

Presidente da Seção de Direito Criminal

PAULO MAGALHÃES DA COSTA COELHO

Presidente da Seção de Direito Público

DIMAS RUBENS FONSECA

Presidente da Seção de Direito Privado



PODER JUDICIÁRIO
TRIBUNAL DE JUSTIÇA DO ESTADO DE SÃO PAULO

PROVIMENTO CSM Nº 2572/2020

Disciplina a suspensão do cumprimento das medidas socioeducativas de prestação de serviços à comunidade e de semiliberdade.

O CONSELHO SUPERIOR DA MAGISTRATURA DO ESTADO DE SÃO PAULO, no uso de suas atribuições,

CONSIDERANDO que a manutenção da saúde dos adolescentes em conflito com a lei é essencial, não apenas para seu bem-estar, mas também para garantia da saúde coletiva;

CONSIDERANDO que as medidas de prestação de serviços à comunidade e de semiliberdade estão condicionadas ao exercício de atividades externas ainda não retomadas em razão da pandemia pela COVID-19;

CONSIDERANDO que os Centros de Semiliberdade não apresentam estrutura para a realização de ações pedagógicas em ambiente interno;

CONSIDERANDO o Ofício Eletrônico nº 1.320/2020- EXPPGJ encaminhado pelo Ministério Público do Estado de São Paulo;

CONSIDERANDO por fim, o Ofício G.P nº480/2020 encaminhado pelo Centro de Atendimento Socioeducativo ao Adolescente – Fundação CASA;

RESOLVE:



PODER JUDICIÁRIO
TRIBUNAL DE JUSTIÇA DO ESTADO DE SÃO PAULO

Art. 1º. Fica suspenso o cumprimento das medidas socioeducativas de semiliberdade e de prestação de serviços à comunidade, pelo prazo de 30 dias, prorrogáveis, se necessário.

§1º – Os adolescentes em cumprimento de medida socioeducativa de semiliberdade e de prestação de serviços à comunidade deverão ser acompanhados pelos técnicos da medida à distância, a fim de se evitar a quebra de vínculo.

§2º – Caso os técnicos constatem a necessidade de modificação da medida encaminharão ao juiz, no prazo de 30 dias, relatório fundamentado com a sugestão.

Art.2º. Ficam mantidos os demais termos do Provimento CSM nº 2565/2020, de 17/07/2020 no que for compatível com a presente determinação.

Art. 3º. Este Provimento entra em vigor na data de sua publicação.

REGISTRE-SE. PUBLIQUE-SE. CUMPRA-SE.

São Paulo, 17 de agosto de 2020.

GERALDO FRANCISCO PINHEIRO FRANCO
Presidente do Tribunal de Justiça

LUIS SOARES DE MELLO NETO
Vice-Presidente do Tribunal de Justiça



PODER JUDICIÁRIO
TRIBUNAL DE JUSTIÇA DO ESTADO DE SÃO PAULO

RICARDO MAIR ANAFE
Corregedor Geral da Justiça

JOSÉ CARLOS GONÇALVES XAVIER DE AQUINO
Decano

GUILHERME GONÇALVES STRENGER
Presidente da Seção de Direito Criminal

PAULO MAGALHÃES DA COSTA COELHO
Presidente da Seção de Direito Público

DIMAS RUBENS FONSECA
Presidente da Seção de Direito Privado



COMUNICADO CSM Nº 126/2020

O CONSELHO SUPERIOR DA MAGISTRATURA, no uso de suas atribuições, considerando o Provimento CSM nº 2572/2020 e que as condições que levaram à sua edição continuam inalteradas, **COMUNICA** a prorrogação, por mais 30 (trinta) dias, do prazo previsto no artigo 1º do referido Provimento, que se encerraria em 15/09/2020, quanto à suspensão do cumprimento das medidas socioeducativas de semiliberdade e de prestação de serviços à comunidade, mantidas as demais determinações.



COMUNICADO CSM N° 160/2020

O **CONSELHO SUPERIOR DA MAGISTRATURA**, no uso de suas atribuições, considerando o Provimento CSM nº 2572/2020 e que as condições que levaram à sua edição continuam inalteradas, **COMUNICA** a prorrogação, por mais 30 (trinta) dias, do prazo previsto no artigo 1º do referido Provimento, que se encerraria em 16/10/2020, quanto à suspensão do cumprimento das medidas socioeducativas de semiliberdade e de prestação de serviços à comunidade, mantidas as demais determinações.

São Paulo, 16 de outubro de 2020.



Comunicado CSM nº 183/2020

O **CONSELHO SUPERIOR DA MAGISTRATURA**, no uso de suas atribuições, **CONSIDERANDO** o Provimento CSM nº 2572/2020 e que as condições que levaram à sua edição continuam inalteradas, **COMUNICA** a prorrogação, por mais 60 (sessenta) dias, do prazo previsto no artigo 1º do referido Provimento quanto à suspensão do cumprimento das medidas socioeducativas de semiliberdade e de prestação de serviços à comunidade, mantidas as demais determinações.

São Paulo, 19 de novembro de 2020.



Diário da Justiça Eletrônico

caderno 1
ADMINISTRATIVO

Presidente:
Desembargador
Geraldo Francisco Pinheiro Franco

Ano XIV • Edição 3202 • São Paulo, sexta-feira, 22 de janeiro de 2021

www.dje.tjsp.jus.br

TRIBUNAL DE JUSTIÇA

SPr - Secretaria da Presidência

COMUNICADO CSM Nº 221/2021

O CONSELHO SUPERIOR DA MAGISTRATURA, no uso de suas atribuições, considerando o Provimento CSM nº 2572/2020 e que as condições que levaram à sua edição continuam inalteradas, COMUNICA a prorrogação, por mais 60 (sessenta) dias, do prazo previsto no artigo 1º do referido Provimento quanto à suspensão do cumprimento das medidas socioeducativas de semiliberdade e de prestação de serviços à comunidade, mantidas as demais determinações.

São Paulo, 21 de janeiro de 2021.

COMUNICADO Nº 219/2021
(Protocolo CPA nº 2017/00122368)

A Presidência do Tribunal de Justiça do Estado de São Paulo **COMUNICA** aos Magistrados, Procuradores, Advogados, Defensores Públicos, Promotores de Justiça, Dirigentes e Servidores das Unidades Judiciais da Segunda Instância, que a partir de **26/01/2021**, todas as unidades judiciais de segunda instância passarão a realizar por meio eletrônico as **citações e intimações** destinadas à **FAZENDA PÚBLICA/AUTARQUIAS/FUNDAÇÕES DO ESTADO DE SÃO PAULO** representadas pela **Procuradoria Geral do Estado – PGE**, listadas ao final deste comunicado, para os **processos físicos e digitais de todas as competências**, observadas as orientações que seguem:

I – DISPOSIÇÕES GERAIS:

1) A citação/intimação das à **FAZENDA PÚBLICA/AUTARQUIAS/FUNDAÇÕES DO ESTADO DE SÃO PAULO** representadas pela Procuradoria Geral do Estado – PGE, listadas ao final deste Comunicado, por meio do Portal Eletrônico, tem como pré-requisito o cadastro do **CNPJ correto do ente público** que figurar no processo.

2) A lista de nomes e CNPJ das à **FAZENDA PÚBLICA/AUTARQUIAS/FUNDAÇÕES DO ESTADO DE SÃO PAULO** encontra-se ao final deste Comunicado. Eventuais atualizações serão divulgadas na INTERNET/Portal do TJ/SP/Peticionamento Eletrônico/Lista de CNPJs – Autarquias/ Fundações do Estado de São Paulo, link:<http://www.tjsp.jus.br/PeticionamentoEletronico>.

3) O ajuizamento de ações contra as **FAZENDA PÚBLICA/AUTARQUIAS/FUNDAÇÕES DO ESTADO DE SÃO PAULO** deverá ser encaminhado com o nome completo do ente público e o **CNPJ** correto, conforme a lista divulgada ao final deste Comunicado ou na INTERNET no endereço acima.

Exemplo:

Nome: Centro Estadual de Educação Tecnológica Paula Souza - CEETEPS
CNPJ: 62.823.257/0001-09

4) O ajuizamento de ações pelas **FAZENDA PÚBLICA/AUTARQUIAS/FUNDAÇÕES DO ESTADO DE SÃO PAULO** por meio de Integração de Sistemas ou Peticionamento Eletrônico também deverá ser feito com a indicação do **CNPJ** correto, conforme a lista divulgada ao final deste Comunicado ou na INTERNET no endereço acima.

5) Para os processos que se encontram atualmente em andamento, as Unidades deverão, por demanda, verificar o cadastro de partes. Se o caso, incluir a parte correspondente à Fazenda Pública/Autarquia/Fundação com o CNPJ correto e baixar a parte anteriormente correspondente à Autarquia/Fundação com o CNPJ incorreto.

II) LISTA DE CNPJ – Fazenda Pública, Autarquias e Fundações do Estado de São Paulo, representadas pela Procuradoria Geral do Estado - PGE:

AUTARQUIAS/FUNDAÇÕES	CNPJ
Agência Metropolitana da Baixada Santista – AGEM	03.426.989/0001-98
Agência Metropolitana de Campinas – AGEMCAMP	07.019.105/0001-31
Agência Reguladora de Saneamento e Energia do Estado de São Paulo – ARSESP	02.538.438/0001-53
Agência Reguladora de Serviços Públicos Delegados de Transporte do Estado de São Paulo – ARTESP	05.051.955/0001-91
Bolsa Oficial de Café e Mercadorias de Santos	58.198.599/0001-08



TRIBUNAL DE JUSTIÇA

SPr - Secretaria da Presidência

COMUNICADO CSM Nº 272/2021

O CONSELHO SUPERIOR DA MAGISTRATURA, no uso de suas atribuições, considerando o Provimento CSM nº 2572/2020 e que as condições que levaram à sua edição continuam inalteradas, COMUNICA a prorrogação, por mais 60 (sessenta) dias, do prazo previsto no artigo 1º do referido Provimento quanto à suspensão do cumprimento das medidas socioeducativas de semiliberdade e de prestação de serviços à comunidade, mantidas as demais determinações.

São Paulo, 22 de março de 2021.

COMUNICADO CONJUNTO nº 682/2021 (Autos digitais nº 2021/27.584)

A Presidência do Tribunal de Justiça e a Corregedoria Geral da Justiça **COMUNICAM**, para conhecimento de desembargadoras, desembargadores, juízas e juizes de direito, o teor da certidão de julgamento de mérito proferido pelo plenário do Supremo Tribunal Federal, nos autos da Arguição de Descumprimento de Preceito Fundamental nº 742/DF.

"Decisão: O Tribunal, por unanimidade, converteu o julgamento da medida cautelar em julgamento definitivo de mérito. Por maioria, julgou procedente o pedido para determinar, à União, que:

(i) formule, no prazo de 30 dias, plano nacional de enfrentamento da pandemia covid-19 no que concerne à população quilombola, versando providências e protocolos sanitários voltados a assegurar a eficácia da vacinação na fase prioritária, com a participação de representantes da Coordenação Nacional de Articulação das Comunidades Negras Rurais Quilombolas – Conaq;

(ii) constitua, em até 72 horas, grupo de trabalho interdisciplinar e paritário, com a finalidade de debater, aprovar e monitorar a execução do Plano, dele participando integrantes, pelo menos, do Ministério da Saúde, Ministério da Mulher, da Família e dos Direitos Humanos, Fundação Cultural Palmares, Defensoria Pública da União, Ministério Público Federal, Conselho Nacional de Direitos Humanos, Associação Brasileira de Saúde Coletiva e representantes das comunidades quilombolas a serem indicadas pela Coordenação Nacional de Articulação das Comunidades Negras Rurais Quilombolas;

(iii) providencie, no máximo em 72 horas, a inclusão, no registro dos casos de covid-19, do quesito raça/cor/etnia, asseguradas a notificação compulsória dos confirmados e ampla e periódica publicidade;

(iv) restabeleça, no prazo de 72 horas, o conteúdo das plataformas públicas de acesso à informação <http://monitoramento.seppir.gov.br/e> <https://www.gov.br/mdh/pt.btr/comunidadestradicionais/programa-brasil-quilombola>, abstendo-se de proceder à exclusão de dados públicos relativos à população. E, ainda, deferiu o pedido para suspender os "processos judiciais, notadamente ações possessórias, reivindicatórias de propriedade, imissões na posse, anulatórias de processos administrativos de titulação, bem como os recursos vinculados a essas ações, sem prejuízo dos direitos territoriais das comunidades quilombola" até o término da pandemia. Tudo nos termos do voto do Ministro Edson Fachin, Redator para o acórdão, vencidos parcialmente os Ministros Marco Aurélio (Relator) e Nunes Marques.

Composição: Ministros Luiz Fux (Presidente), Marco Aurélio, Gilmar Mendes, Ricardo Lewandowski, Carmen Lúcia, Dias Toffoli, Rosa Weber, Roberto Barroso, Edson Fachin, Alexandre de Moraes e Nunes Marques". (destaques acrescidos)

COMUNICADO CONJUNTO nº 00268/2021

A Presidência, a Vice-Presidência, as Presidências das Seções de Direito Privado, Público e Criminal do Tribunal de Justiça do Estado de São Paulo e a Corregedoria Geral da Justiça **COMUNICAM** aos Magistrados, Dirigentes e Servidores das Unidades Judiciais de Segunda Instância o que segue:

1 - Será disponibilizado o modelo de certidão, no SAJ/SG, destinado à inscrição de dívida de multas processuais não recolhidas (Portaria do TJSP nº 9349/2016 e Normas de Serviço da Corregedoria Geral da Justiça, especialmente o art. 482, ambas aplicadas por analogia).

2 - A certidão deverá ser enviada à Procuradoria Geral do Estado – PGE, exclusivamente pelo e-mail oficiospda@sp.gov.br

3 - A forma de inscrição de dívida de custas, demais taxas destinadas ao Fundo Especial de Despesa do Tribunal de Justiça e de diligências dos Oficiais de Justiça não recolhidas será divulgada oportunamente.

4 - As disposições deste Comunicado aplicam-se exclusivamente ao Segundo Grau.

5 - Ao Primeiro Grau aplicam-se as disposições do COMUNICADO CONJUNTO Nº 589/2021.

Dúvidas proc.digital2grau@tjsp.jus.br

PORTIFÓLIO SEMILIBERDADE- FRANCA

ano base 2020.

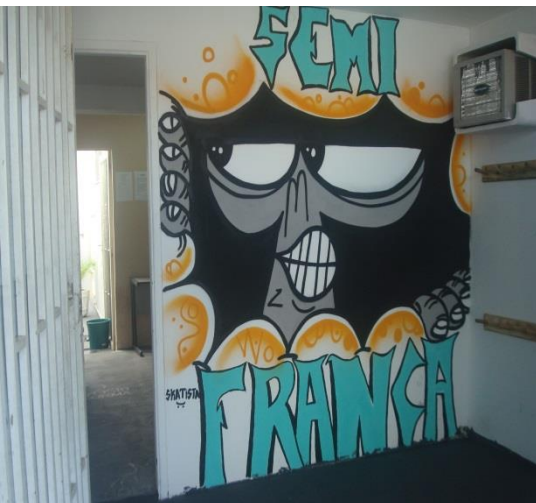



...ESTAMOS DE CARA NOVA...

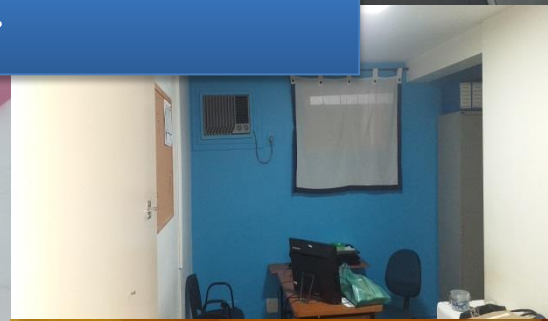



Pde. José Ovídio Alves –
Presidente Pastoral do
Menor de Franca.



Eloaine Aparecida de
Souza – Diretora a partir
de Nov/2020.



Marcelo Viana Barense –
Diretor até Nov/2020.

A cidade de Franca conta com um centro de atendimento socioeducativo de Semiliberdade, em funcionamento desde o dia 25 de fevereiro de 2016. A semiliberdade está prevista no artigo 120 do Estatuto da Criança e do Adolescente (ECA). Ela faz parte do rol das seis medidas socioeducativas estipuladas pelo artigo 112 do ECA para jovens de autores de atos infracionais.

O centro tem gestão compartilhada com a Pastoral do Menor. A equipe procura desenvolver diariamente os adolescentes com a medida através da oportunização e criação de vínculos. As ações é uma construção de um painel das atividades externas dos adolescentes. No Centro se projeto aprendizagem, cursos, arte cultura, dentre outros.

Neste regime, os jovens dormem na Fundação CASA e, durante o dia, sob orientação pedagógica e monitoramento, fazem atividades e são obrigados a frequentar o ensino formal e cursos de educação profissional.

A vantagem da Semi é o acesso do jovem à rede socioassistencial, além disso a família está integrada e auxilia no cumprimento da medida. Por conta disso, os jovens conseguem oportunidade de trabalho e outros investem em cursos de educação profissional. No município, há três centros da Fundação CASA, sendo um de atendimento inicial, um de internação e um de semiliberdade.

Como funciona...

ECA:
Art. 120.

Possibilitada a realização de atividades externas, permitindo a ressocialização, desenvolvendo o protagonismo, a responsabilidade e a autonomia.

A medida não comporta prazo determinado aplicando-se, no que couber, as disposições relativas à internação.

O processo educativo pressupõe o exercício de atividades que estimulem o protagonismo do adolescente. Isso inclui o desenvolvimento de suas potencialidades, a tomada de decisões,



A ênfase do programa de semiliberdade é a participação do adolescente em atividades externas à Unidade (família e comunidade).

Estimulo pela consideração e pelos interesses do coletivo, além dos individuais e a construção de

São obrigatórias a escolarização e a profissionalização, devendo, sempre que possível, ser utilizados os recursos existentes na comunidade.

A sua execução deve prever programas e espaços diferenciados para adolescentes com progressão de medida e adolescentes oriundos de primeira medida.

**SEMILIBERDADE
FRANCA – SP.**

EDUCAÇÃO PROFISSIONAL.



(16) 3721-3691
(16) 99135-3861



COMPARTILHAR E AVANÇAR



Visita Fábrica COCA COLA –
Ribeirão Preto/SP.



A agenda de férias proporcionou uma gama de reflexões aos adolescentes e funcionários do Centro em relação a profissões e mercado de trabalho. Existem profissões tradicionais que podem continuar em alta e outras não muito conhecidas, vieram para ficar. Seguindo previsões de algumas das principais consultorias de recrutamento profissional do mercado, foi proposta a pesquisa e visitas *in loko*, com os adolescentes do Centro.

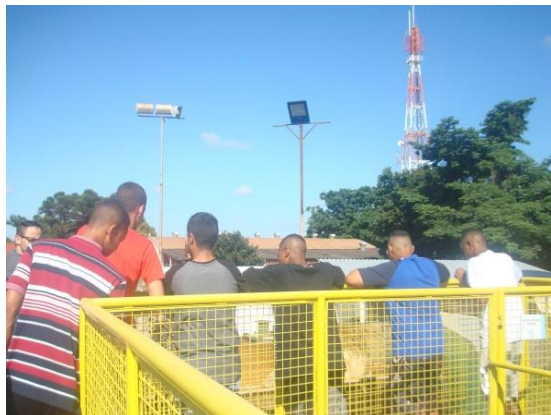

Visita a Sabesp – Franca/SP



Visita a Usina de Reciclagem.



Visita a Usina de Furnas –
Pedregulho/SP.

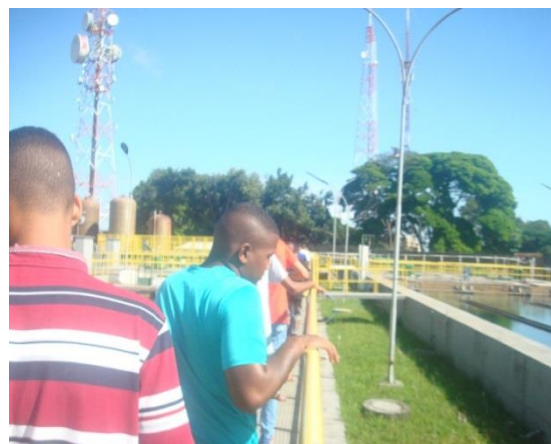



Visita CHB Sistemas.



Visita ao Call Center – BB Mapfre
(Não é permitido fotografar
internamente).



Visita ao Laboratório Municipal
Central (Pronto Socorro).





Visita ao Hospital do Câncer.



Visita a Sede Social do Café
Labareda.



A Educação Profissional se dá em vários níveis – técnico, tecnológico, universitário e de qualificação profissional básica. O nível básico concretiza-se, fundamentalmente, por meio de cursos com carga-horária de menor tempo. Também leva em conta a aceitação das dificuldades decorrentes das ausência ou baixa escolarização da população que será atendida.



Oficinas de Grafite Profissional.



Oficina de Marcenaria.



Oficina de Pet Shop.



Para conquistar maior destaque e oportunidades na carreira, foram desenvolvidas oficinas para conscientizar a necessidade da qualificação profissional, para se aperfeiçoar e expandir seus conhecimentos.



ARTE E CULTURA.



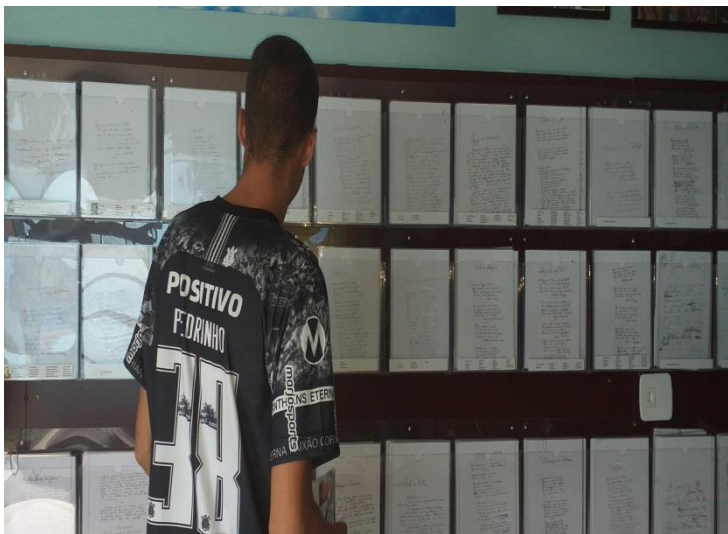

Os adolescentes atendidos pela Fundação CASA são oriundos, em sua maioria, das camadas mais pobres e estão cada vez mais sujeitos a um processo de exclusão social. Por isso, a Cultura deve ser compreendida nesse contexto de exclusão, no qual o acesso dos cidadãos às práticas artístico-culturais não é igualitário, mas muitas vezes um privilégio das camadas sociais mais abastadas.



Estivemos em Peirópolis: Que encabeça o macroprojeto Geopark de Uberaba – Terra de Gigantes, voltado para desenvolver o turismo sustentável na região, e que visa obter a chancela oficial junto à Unesco a partir de 2019.



Museu Casa de Portinari –
Brodowski - SP



Igreja Matriz de Batatais - SP



Obras Bassano Vacarini –
Altinópolis/SP.





Visita ao Observatório Municipal.



Oficinas Pedagógicas.



Oficina de Hip Hop.





Oficina de Zine – Dia das Mulheres.



Exposição – Aventuras Fundo do Mar (Franca Shopping).



Visita Casa da Cultura de Franca.



Visita Museu Cariolato – Franca/SP.



Visita ao circo Tihany.



Visita ao Museu Municipal José Chiachiri.

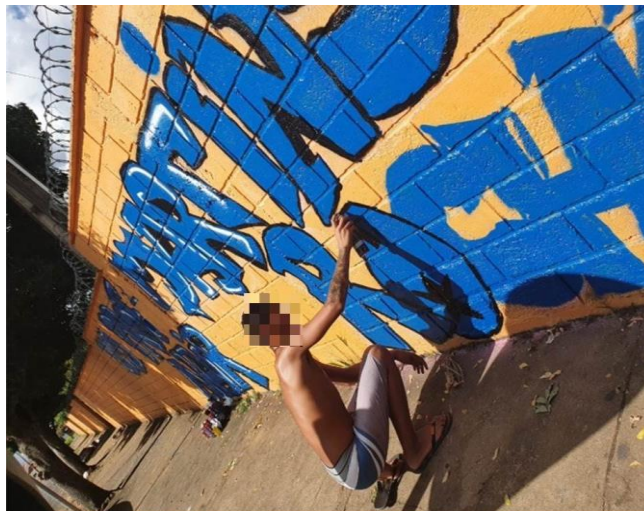

Oficina de Ovos de Páscoa.

VINCULO ALUNO-ESCOLA

Trabalho artístico de aluno melhora identificação da Escola 'Nair Martins Rocha'

Objetivo é fazer com que os alunos sintam prazer de estar na escola e desenvolver o pertencimento

Postado em: 14/03/2020 às 11:30 em Educação



<http://jornaldafranca.com.br/trabalho-artistico-de-aluno-melhora-identificacao-da-escola-nair-martins-rocha>

Home Office

11) Janeiro 2020	12) Fevereiro 2020	13) Março 2020	14) Abril 2020
Seg Ter Qua Sex Sab Dom	Seg Ter Qua Sex Sab Dom	Seg Ter Qua Sex Sab Dom	Seg Ter Qua Sex Sab Dom
1 2 3 4 5 6 7 8 9 10 11 12 13 14 15 16 17 18 19 20 21 22 23 24 25 26 27 28 29 30 31	1 2 3 4 5 6 7 8 9 10 11 12 13 14 15 16 17 18 19 20 21 22 23 24 25 26 27 28	1 2 3 4 5 6 7 8 9 10 11 12 13 14 15 16 17 18 19 20 21 22 23 24 25 26 27 28 29 30 31	1 2 3 4 5 6 7 8 9 10 11 12 13 14 15 16 17 18 19 20 21 22 23 24 25 26 27 28 29 30
15) Maio 2020	16) Junho 2020	17) Julho 2020	18) Agosto 2020
Seg Ter Qua Sex Sab Dom	Seg Ter Qua Sex Sab Dom	Seg Ter Qua Sex Sab Dom	Seg Ter Qua Sex Sab Dom
1 2 3 4 5 6 7 8 9 10 11 12 13 14 15 16 17 18 19 20 21 22 23 24 25 26 27 28 29 30 31	1 2 3 4 5 6 7 8 9 10 11 12 13 14 15 16 17 18 19 20 21 22 23 24 25 26 27 28 29 30	1 2 3 4 5 6 7 8 9 10 11 12 13 14 15 16 17 18 19 20 21 22 23 24 25 26 27 28 29 30 31	1 2 3 4 5 6 7 8 9 10 11 12 13 14 15 16 17 18 19 20 21 22 23 24 25 26 27 28 29 30 31
19) Setembro 2020	20) Outubro 2020	21) Novembro 2020	22) Dezembro 2020
Seg Ter Qua Sex Sab Dom	Seg Ter Qua Sex Sab Dom	Seg Ter Qua Sex Sab Dom	Seg Ter Qua Sex Sab Dom
1 2 3 4 5 6 7 8 9 10 11 12 13 14 15 16 17 18 19 20 21 22 23 24 25 26 27 28 29 30	1 2 3 4 5 6 7 8 9 10 11 12 13 14 15 16 17 18 19 20 21 22 23 24 25 26 27 28 29 30 31	1 2 3 4 5 6 7 8 9 10 11 12 13 14 15 16 17 18 19 20 21 22 23 24 25 26 27 28 29 30	1 2 3 4 5 6 7 8 9 10 11 12 13 14 15 16 17 18 19 20 21 22 23 24 25 26 27 28 29 30 31

1 Jan. Dia da Abolição 1 Mar. Dia da Mulher 1 Mai. Dia do Trabalho 1 Ago. Dia da Independência 1 Out. Dia da Independência
 2 Jan. Dia do Artesão 2 Mar. Dia do Médico 2 Mai. Dia do Índio 2 Ago. Dia do Fim da Escravidão 2 Out. Dia do Trabalhador Rural
 3 Jan. Dia do Trabalhador 3 Mar. Dia do Brasil 3 Mai. Dia do Livro 3 Ago. Dia do Soldado 3 Out. Dia do Trabalhador Social
 4 Jan. Dia do Trabalhador 4 Mar. Dia do Brasil 4 Mai. Dia do Livro 4 Ago. Dia do Soldado 4 Out. Dia do Trabalhador Social
 5 Jan. Dia do Trabalhador 5 Mar. Dia do Brasil 5 Mai. Dia do Livro 5 Ago. Dia do Soldado 5 Out. Dia do Trabalhador Social
 6 Jan. Dia do Trabalhador 6 Mar. Dia do Brasil 6 Mai. Dia do Livro 6 Ago. Dia do Soldado 6 Out. Dia do Trabalhador Social
 7 Jan. Dia do Trabalhador 7 Mar. Dia do Brasil 7 Mai. Dia do Livro 7 Ago. Dia do Soldado 7 Out. Dia do Trabalhador Social
 8 Jan. Dia do Trabalhador 8 Mar. Dia do Brasil 8 Mai. Dia do Livro 8 Ago. Dia do Soldado 8 Out. Dia do Trabalhador Social
 9 Jan. Dia do Trabalhador 9 Mar. Dia do Brasil 9 Mai. Dia do Livro 9 Ago. Dia do Soldado 9 Out. Dia do Trabalhador Social
 10 Jan. Dia do Trabalhador 10 Mar. Dia do Brasil 10 Mai. Dia do Livro 10 Ago. Dia do Soldado 10 Out. Dia do Trabalhador Social
 11 Jan. Dia do Trabalhador 11 Mar. Dia do Brasil 11 Mai. Dia do Livro 11 Ago. Dia do Soldado 11 Out. Dia do Trabalhador Social
 12 Jan. Dia do Trabalhador 12 Mar. Dia do Brasil 12 Mai. Dia do Livro 12 Ago. Dia do Soldado 12 Out. Dia do Trabalhador Social
 13 Jan. Dia do Trabalhador 13 Mar. Dia do Brasil 13 Mai. Dia do Livro 13 Ago. Dia do Soldado 13 Out. Dia do Trabalhador Social
 14 Jan. Dia do Trabalhador 14 Mar. Dia do Brasil 14 Mai. Dia do Livro 14 Ago. Dia do Soldado 14 Out. Dia do Trabalhador Social
 15 Jan. Dia do Trabalhador 15 Mar. Dia do Brasil 15 Mai. Dia do Livro 15 Ago. Dia do Soldado 15 Out. Dia do Trabalhador Social
 16 Jan. Dia do Trabalhador 16 Mar. Dia do Brasil 16 Mai. Dia do Livro 16 Ago. Dia do Soldado 16 Out. Dia do Trabalhador Social
 17 Jan. Dia do Trabalhador 17 Mar. Dia do Brasil 17 Mai. Dia do Livro 17 Ago. Dia do Soldado 17 Out. Dia do Trabalhador Social
 18 Jan. Dia do Trabalhador 18 Mar. Dia do Brasil 18 Mai. Dia do Livro 18 Ago. Dia do Soldado 18 Out. Dia do Trabalhador Social
 19 Jan. Dia do Trabalhador 19 Mar. Dia do Brasil 19 Mai. Dia do Livro 19 Ago. Dia do Soldado 19 Out. Dia do Trabalhador Social
 20 Jan. Dia do Trabalhador 20 Mar. Dia do Brasil 20 Mai. Dia do Livro 20 Ago. Dia do Soldado 20 Out. Dia do Trabalhador Social
 21 Jan. Dia do Trabalhador 21 Mar. Dia do Brasil 21 Mai. Dia do Livro 21 Ago. Dia do Soldado 21 Out. Dia do Trabalhador Social
 22 Jan. Dia do Trabalhador 22 Mar. Dia do Brasil 22 Mai. Dia do Livro 22 Ago. Dia do Soldado 22 Out. Dia do Trabalhador Social
 23 Jan. Dia do Trabalhador 23 Mar. Dia do Brasil 23 Mai. Dia do Livro 23 Ago. Dia do Soldado 23 Out. Dia do Trabalhador Social
 24 Jan. Dia do Trabalhador 24 Mar. Dia do Brasil 24 Mai. Dia do Livro 24 Ago. Dia do Soldado 24 Out. Dia do Trabalhador Social
 25 Jan. Dia do Trabalhador 25 Mar. Dia do Brasil 25 Mai. Dia do Livro 25 Ago. Dia do Soldado 25 Out. Dia do Trabalhador Social
 26 Jan. Dia do Trabalhador 26 Mar. Dia do Brasil 26 Mai. Dia do Livro 26 Ago. Dia do Soldado 26 Out. Dia do Trabalhador Social
 27 Jan. Dia do Trabalhador 27 Mar. Dia do Brasil 27 Mai. Dia do Livro 27 Ago. Dia do Soldado 27 Out. Dia do Trabalhador Social
 28 Jan. Dia do Trabalhador 28 Mar. Dia do Brasil 28 Mai. Dia do Livro 28 Ago. Dia do Soldado 28 Out. Dia do Trabalhador Social
 29 Jan. Dia do Trabalhador 29 Mar. Dia do Brasil 29 Mai. Dia do Livro 29 Ago. Dia do Soldado 29 Out. Dia do Trabalhador Social
 30 Jan. Dia do Trabalhador 30 Mar. Dia do Brasil 30 Mai. Dia do Livro 30 Ago. Dia do Soldado 30 Out. Dia do Trabalhador Social
 31 Jan. Dia do Trabalhador 31 Mar. Dia do Brasil 31 Mai. Dia do Livro 31 Ago. Dia do Soldado 31 Out. Dia do Trabalhador Social

2020
 Calendário 111.com.br

Organização Calendário Segundo Semestre.



Desenvolvimento de Projetos de Dança e Stencil.

Pesquisa e preparação de Novos materiais culturais.



Desenvolvimento de Projetos voltados para arte e cultura.



Criação e pesquisa de Beat de Rap instrumental



Estudos e Atualizações.

Home Office



Quesito Cor – Racismo Estrutural, e vídeo pessoal explicando – VER FERNANDO.



Preparação de Tutorias – Atividades de Arte e Cultura.



Composição, gravação, e edição autoral de músicas.



Vídeo Autoral – ECA 30 anos.

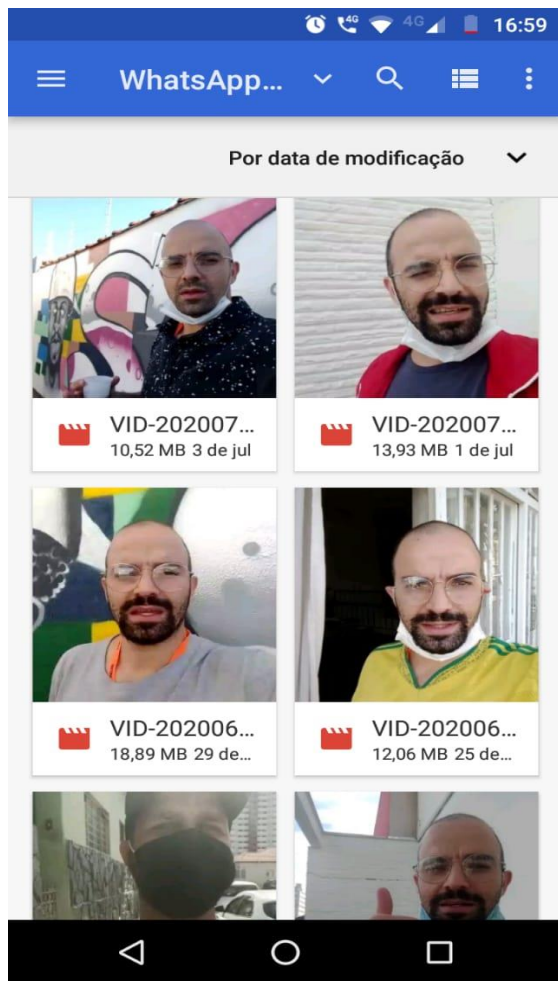

Vídeos Autorais - Incentivo

Home Office



Reunião Equipe do Centro,



Art. 58. No processo educacional respeitar-se-ão os valores culturais, artísticos e históricos próprios do contexto social da criança e do adolescente, garantindo-se a estes a liberdade da criação e o acesso às fontes de cultura."

Vem aí novos filmes e uma nova programação!!!

ESPORTE E LAZER.





Enquanto componente de um projeto pedagógico, a Educação Física deve assumir a tarefa de introduzir e integrar o aluno na cultura corporal de movimento. A meta é formar um cidadão capaz de produzir, reproduzir e transformar esta cultura, de modo a usufruir do jogo, do esporte, das atividades rítmicas e dança, das ginásticas e práticas de aptidão física, em benefício da qualidade da vida. A integração que possibilitará o usufruto da cultura corporal de movimento há de ser plena – é afetiva, social, cognitiva e motora. Vale dizer, é a integração de sua personalidade.



Visita ao cartão-postal da cidade que é o *Lago Jaguará*, com 33 quilômetros quadrados de espelho d'água. A represa formada pelas águas do Rio Grande deu origem à praia artificial de Rifaina, que nos finais de semana se transforma em um verdadeiro balneário, tomado por lanchas e jet skis.



Visita ao Parque Curupira – Rib.
Preto/SP



Participação da Copa São Paulo
de Futebol Júnior.



Visita ao Estádio do Botafogo –
Ribeirão Preto/SP.





Natação.



Futebol de Quadra.



Tênis / Peteca.





Natação - CPP



Futebol de Campo.



Tênis.



Campeonato de Videogame



Aeróbica.

As atividades
esportivas e de
lazer seguem
um calendário
anual.



Recreação – PIPA.



Circuito.



Visita ao Bosque Municipal de
Ribeirão Preto-SP.

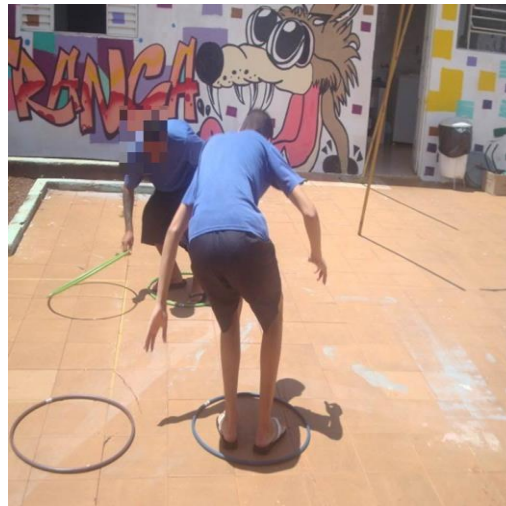

ESPORTE E LAZER - PANDEMIA.

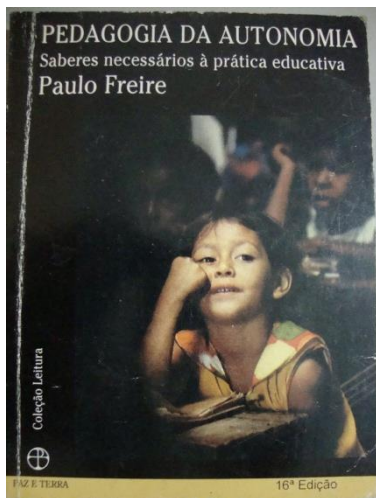

Leitura de Documentos Oficiais e aprimoramentos.



Pesquisa de filmes direcionados ao Esporte.

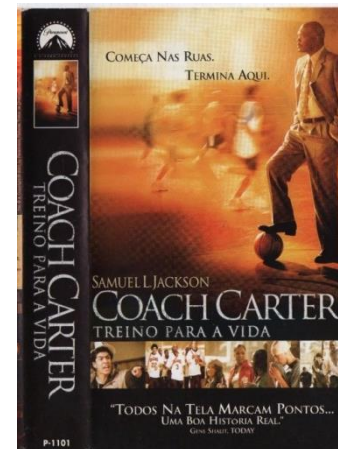

Pesquisa de Material de Apoio (Livros, séries, filmes).

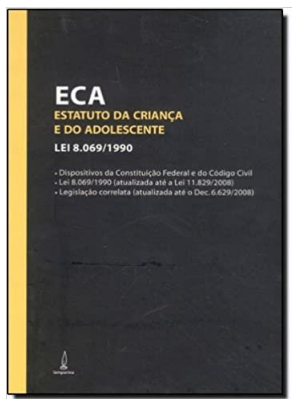



Atividades Pedagógicas: XADREZ.



Aprofundamento Tênis de Quadra.



Pesquisa de atividades relacionadas com o Tênis e Tênis de Mesa.





Atendimento Adolescentes –
Videochamada.

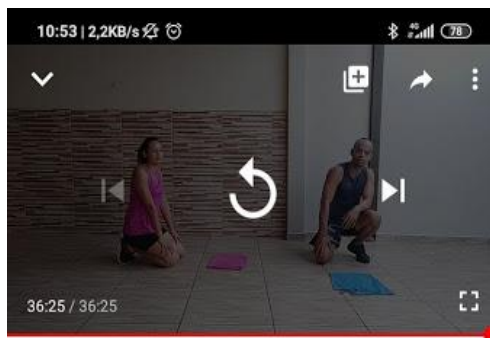

TREINO do dia: 12 min
TÁBATA:(20 seg de exercício por 10 seg de descanso
sendo 8 tempos totalizando 4 minutos).

1 TABATA:

8 TEMPOS
20 seg: Agachamento
10 seg: isometria no Agachamento

2 TABATA:

8 TEMPOS
20 seg: Polichinelo
10 seg: Joelho alto

3 TABATA:

8 TEMPOS
20 seg: Prancha
10 seg: Prancha com braços estendidos.

Comentários

Adicionar um comentário público...

Próximo

Reprodução automática



Envio de Atividades Online (Via
Grupo de Famílias).



Congresso digital 30 anos do ECA - 13 de julho de 2020 - Manhã

1.686 assistindo agora



706



17



Compartilh...



Denunciar



Salvar

ESBOÇO - 30 ANOS ECA (SEMILIBERDADE DE FRANCA)				
SEMANA	EIXO	ATIVIDADES	DESCRIÇÃO	RESPONSÁVEL
SEMANA (1)	INTRODUÇÃO E CONHECIMENTO	GINCANA ONLINE	13.07 - TIC TOC DE ANIVERSÁRIO.	MARCELO
			13.07 - O QUE É ECA (VÍDEO +CONTEÚDO+ATIVIDADE PROPOSTA)	FERNANDO
			14.07 - RESPONSÁVEIS (VÍDEO +CONTEÚDO+ATIVIDADE PROPOSTA)	THAÍS
			15.07 - MEDIDAS SOCIOEDUCATIVAS (VÍDEO+ CONTEÚDO+ATIVIDADE PROPOSTA)	DENISE
			16.07 - DIREITOS E DEVERES (VÍDEO+ CONTEÚDO+ATIVIDADE PROPOSTA)	FABRICIO
			17.07 - TRABALHO INFANTIL (VÍDEO+ CONTEÚDO+ATIVIDADE PROPOSTA)	MARCELO
SEMANA (2)	ECA NA PRÁTICA	FALA GALERA!	20.07 - TIC TOC APRESENTAÇÃO DA SEMANA.	MARCELO
			20.07 - QUIZZ E ENCERRAMENTO DA GINCANA ONLINE (ENTREGA DO PRÊMIO)	EQUIPE
			21.07 - DEPOIMENTO FUNCIONÁRIOS SOBRE ECA (FUNDAÇÃO).	EQUIPE
			22.07 - DEPOIMENTO FUNCIONÁRIOS SOBRE ECA (PASTORAL).	EQUIPE
			23.07 - DEPOIMENTO EGRESSOS	EQUIPE
			24.07 - DEPOIMENTO FAMILIAS DE ADOLESCENTES	EQUIPE
SEMANA (3)	ECA E SEUS FRUTOS	SEMANA DOS TALENTOS	25.07 - DEPOIMENTO DIRETORIA (PDE, OVIDIO, BACA, DRN)	EQUIPE
			27.07 - TIC TOC DE APRESENTAÇÃO DA SEMANA.	EQUIPE
			27.07 - VÍDEOS COM TALENTOS (FUNCIONÁRIOS FUNDAÇÃO CASA)	EQUIPE
			28.09 - VÍDEOS COM TALENTOS (FUNCIONÁRIOS PASTORAL)	EQUIPE
			29.09 - VIDEOS COM TALENTOS ADOLESCENTES E FAMILIAS (INCLUSIVE EGRESSOS)	EQUIPE
			30.07 - COMPILAÇÃO DO MATERIAL EM VÍDEO PROMOCIONAL (30 ANOS ECA)	EQUIPE

ESCOPO GINCANA ONLINE – ECA 30 ANOS.

O Ano de 2020 é a celebração dos 30 anos do Estatuto da Criança e do Adolescente e os avanços que ele trouxe para todos os meninos e meninas, que, com essa legislação, oficialmente se tornaram sujeitos de direitos.

LIVE ECA – CONSELHO DE JUSTICA (REFAZER.)

P.A.R. (PROGRAMA DE ASSISTÊNCIA RELIGIOSA).

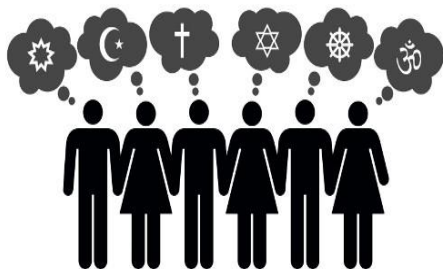

Pastoral do Menor



*A Serviço da vida de
crianças e adolescentes*





O Projeto Jornada da Diversidade Religiosa, do Centro de Atendimento da Semiliberdade foi desenvolvido através de visitas, culto e palestras com cidadãos (as) voluntários de “pedras angulares” de conotações religiões diferentes, que irão trazendo um mundo plural por meio da “DIVERSIDADE RELIGIOSA”, levantando questões teóricas sobre a natureza da fé individual e sobre a legitimidade da pretensão de verdade que cada religião e como cada uma avança em relação às outras, mostrando a necessidade de escolhas práticas a partir da convivência na mesma sociedade



Visita a Casa do Chico Xavier
(Uberaba-MG).



Visita ao Mosteiro de Claraval
(MG)



Carmelo Santa Tereza (Restinga-SP)





Visita Centro Espírita MEI MEI
(Sopa).



Visita ao Hospital do Câncer
de Franca.



O trabalho voluntário traz muitos benefícios para quem o pratica e para quem recebe este trabalho. Ele ajuda a melhorar sua autoestima, suas habilidades, sua vida profissional e até sua vida pessoal. Os momentos propostos foram para conectar com um lado para poder desenvolver habilidades que estão dormentes em cada adolescente e funcionário do Centro.



Berçário Dona Nina: desenvolve um relevante trabalho na área de assistência a crianças de zero a 4 anos e 11 meses. Tem como principal objetivo fornecer atendimento médico, social, nutricional e de enfermagem, gratuito, às crianças em recuperação da saúde, além de acolher crianças em situações de vulnerabilidade e risco social vindas de famílias de poucos recursos socioeconômicos. Os adolescentes do Centro após conhecimento do espaço participou de uma roda de conversa junto aos presentes (entre crianças e funcionários) e alguns se oportunizaram a participar do cuidado junto às mesmas, como ninar, banho e troca de fraldas.

Abrigo Provisório de Franca: é um espaço com alojamento provisório que oferece alimentação, banho, guarda de pertences, dormitório e café da manhã onde o público em geral é principalmente para pessoas em situação de rua e extrema vulnerabilidade. Os adolescentes do Centro após conhecimento do espaço participou de uma roda de conversa junto aos presentes (entre acolhidos e funcionários).



HABILIDADES DOMÉSTICA – AGENDA DE FÉRIAS JAN/2020.



Oficina: Lavar & Passar.



Oficina: Etiqueta.



Oficina: Preparo de
Alimentação.

A equipe oportunizou algumas oficinas de habilidades domésticas para os adolescentes do Centro. Durante as oficinas, os adolescentes vivenciaram na prática técnicas de culinária, cuidados com roupas (lavagem, secagem e dobras) com dicas de como passar e lavar e oficina de Etiqueta e Postura em locais públicos. As atividades foram ministradas pela equipe multiprofissional



A proposta da visita, participação de grupo, interação junto ao momento do lanche e futebol com a população da Clínica DCNOVI (Clínica Terapêutica de Tratamento para dependentes químicos), trouxe uma conscientização em relação ao uso de substância ilícitas na vida de adolescentes e adultos. A troca foi primordial para o trabalho da equipe multiprofissional.

PSICOSSOCIAL.





Antes de iniciarmos o Portfólio é importante salientar que desde Março de 2020 os adolescentes que se encontram em cumprimento de medida sócioeducativa de semiliberdade tiveram a referida medida suspensa, de acordo com o Provimento do Tribunal de Justiça do Estado de São Paulo, devido ao Coronavírus (COVID-19). Sendo assim, eles vem sendo acompanhados e monitorados a distância pela equipe de referência deste Centro.

Anterior a isso, vinham sendo realizadas as atividades propostas pelo Centro, que serão elencadas a seguir.

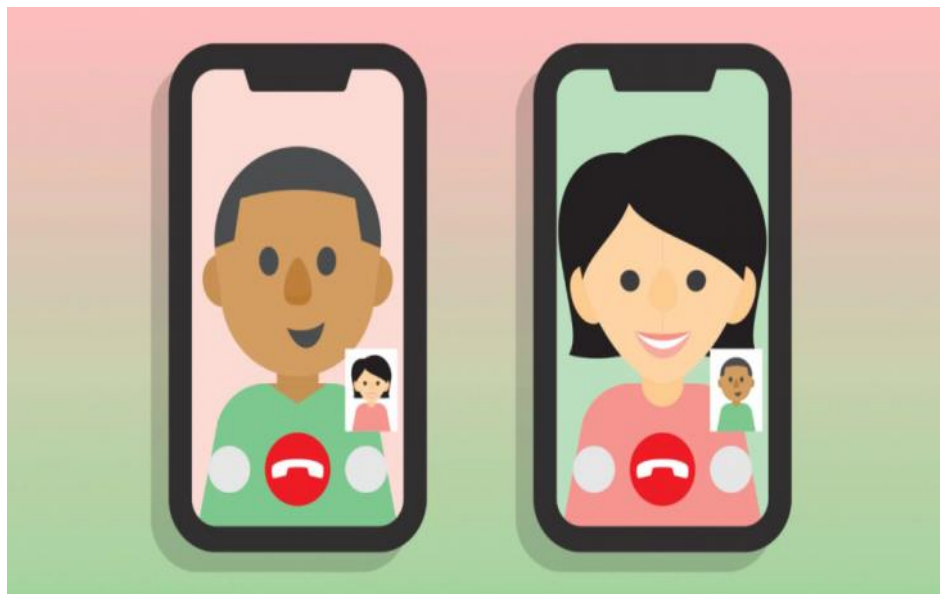

Os atendimentos presenciais e individuais são realizados semanalmente (psicologia) e quinzenalmente (serviço social) aos adolescentes. Neles são trabalhados diversos temas, como: história de vida do adolescente, relações familiares e sociais, ato infracional e temas da atualidade.

Durante o monitoramento à distância, estes atendimentos são realizados através de contatos telefônicos ou ligações por vídeo chamada.

Os atendimentos em grupo são realizados semanalmente, neles também são trabalhados diversos temas, como: projeto de vida, masculinidade tóxica, suicídio, violência contra a mulher, dependência química, entre outros.



As reuniões com as famílias são realizadas mensalmente, nelas são trabalhados diversos temas. Neste segundo semestre 2019 iniciamos a parceria com o grupo de extensão universitária FAFAMI “Falar de família é familiar” da UNESP Franca. Mas infelizmente no começo de 2020 não podemos dar continuidade ao projeto “Falar de família é familiar” e buscar novas parcerias para realizar nossas reuniões devido a todos os protocolos de proteção contra a Covid-19. Tentamos organizar uma reunião por videoconferência, mas infelizmente não tivemos adesão das famílias.





As profissionais participam mensalmente de reuniões intersectoriais no CRAS e na rede de saúde mental (RAPS), bem como dos eventos promovidos pelo município.

São realizados frequentes contatos com a rede sócioassistencial afim de auxiliar os adolescentes e suas respectivas famílias na manutenção e subsistência de suas necessidades básicas.



PSICOSSOCIAL – VISITA DOMICILIAR.

As visitas domiciliares são realizadas pela assistente social, com o objetivo de compreender melhor a dinâmica familiar, fortalecer e criar vínculos, são capazes de favorecer um reconhecimento mais preciso das características, potencialidades e necessidades de cada contexto, resultando em propostas de intervenção singulares, pertinentes a cada realidade, e faz parte das metas do Plano Individual de Atendimento (PIA).



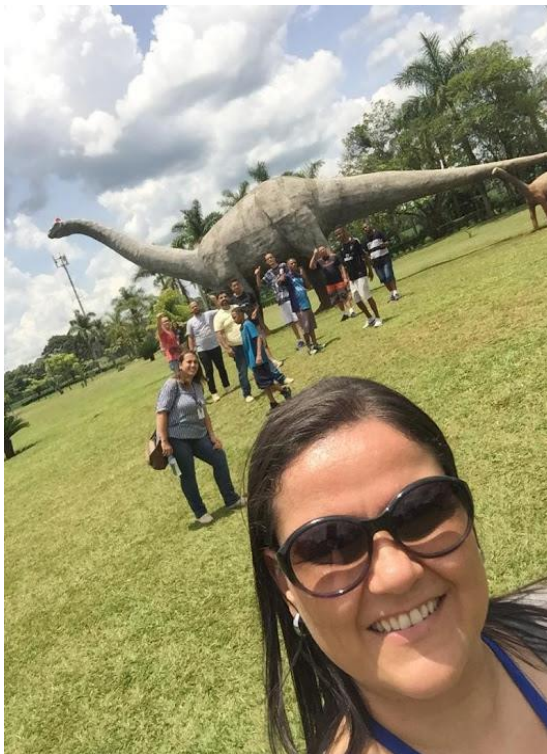

Museu dos Dinossauros –
Uberaba/MG



Circo Thyany – Franca/SP



Dia das Mulheres – CASA DE SEMILIBERDADE.

PANDEMIA – REUNIÃO DE EQUIPE DE REFERÊNCIA / GERÊNCIA.

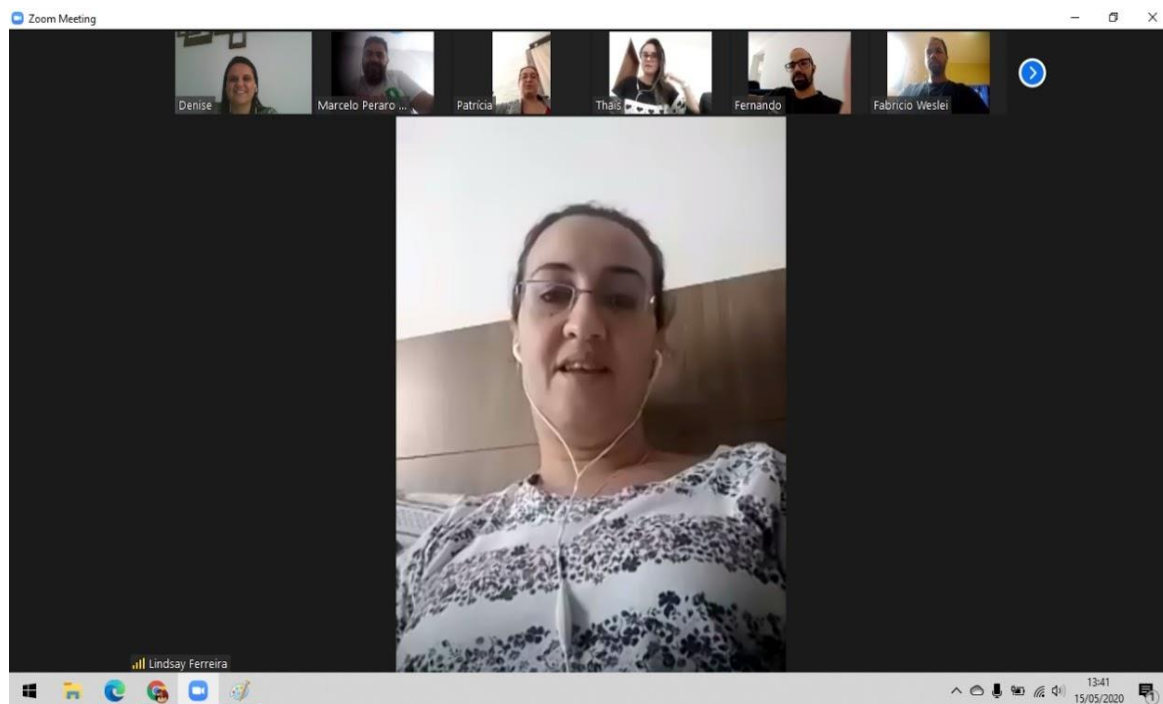

As reuniões da equipe de referência são realizadas semanalmente, e são compostas por um membro de cada área (pedagógico, segurança, psicologia e serviço social). Elas são importantes para discussão acerca da evolução de cada adolescente, e definição quanto à experiência sóciofamiliar (final de semana em casa). Estas reuniões acontecem também para subsidiar a elaboração de relatórios e avaliação das metas estabelecidas no PIA (Plano Individual de Atendimento) do adolescente. São realizadas reuniões com a Gerência, para realização de orientações à equipe. Devido a pandemia, reunião realizada online.



Webinar- Grupo de Psicologia.



Webinar – Secretaria da Justiça e Saúde.



Webinar – Fundação CASA.



Webinar - CIEE



Webinar - CIEE



Webinar - CIEE

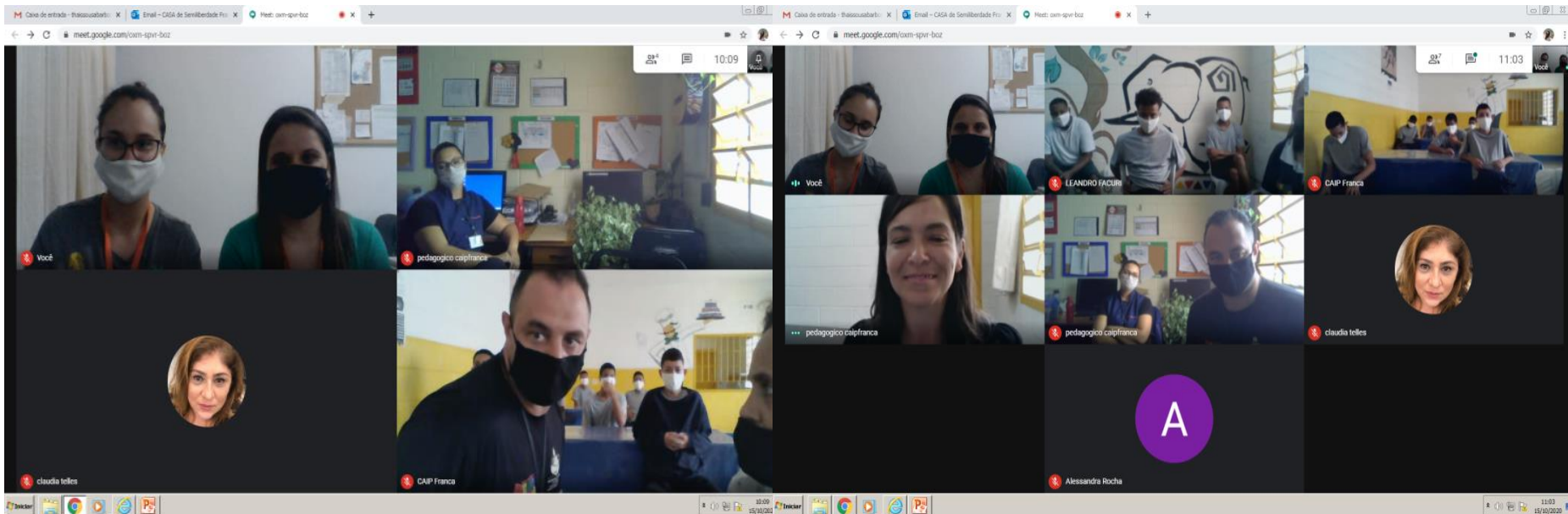

Apresentação da medida de
Semiliberdade para os
adolescentes do CAIP
Franca.



Webinar- Grupo de Psicologia.



Webinar- Grupo de Psicologia.

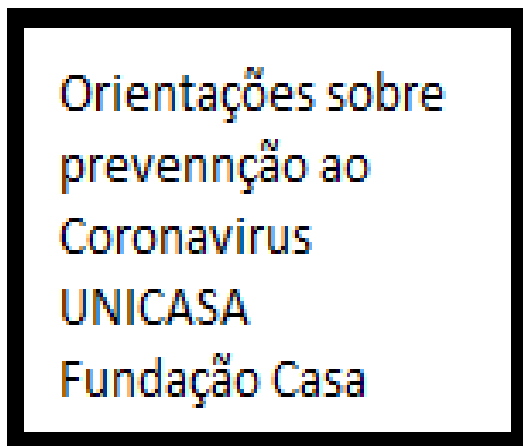

Webinar – Fundação CASA.

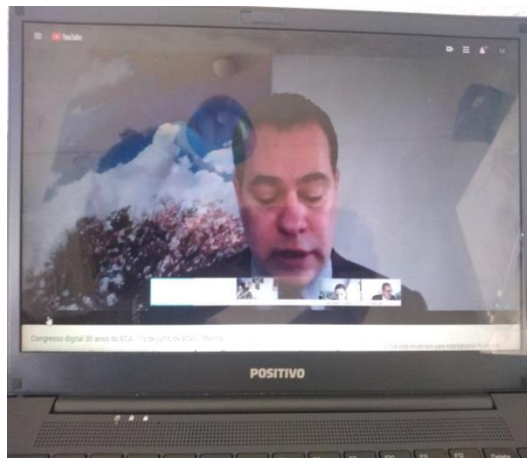

Webinar – CNJ – ECA 30 anos.



Webinar: Educação e Família – Mário Sérgio Cortela.



Reunião com CREAS e CONSELHO TUTELAR de Guáira.



Reunião Cras Centro - Franca





Reunião realizada com a Coordenação
Departamento Atenção Básica - Secretária
Municipal de Saúde



Reunião realizada CAPS AD III



Inauguração do CAPS AD III – Renascer.



As visitas domiciliares tem como objetivo compreender melhor a dinâmica familiar, fortalecer e criar vínculos dentre outros. Porém durante período de suspensão da medida devido ao Covid-19 as visitas domiciliares se encontram suspensas, e somente são realizadas em casos de extrema necessidade.

ATENDIMENTOS – EQUIPE DE REFERÊNCIA.



PARTICIPAÇÃO EVENTOS EQUIPE SEMILIBERDADE.





30 ANOS DO ECA
Estatuto da Criança e do Adolescente

10/08/2020
Segunda-feira

10H00
(horário de Brasília)

CICLO DE DEBATES

"PROTEÇÃO SOCIAL INTEGRAL - DO CÓDIGO DE MENORES AO ECA"

MEDIADORA
JULIAN AZEVEDO
Assistente Social

APRENDIZES
ALEXANDRA HELENI BARRANCO ACHATA
17 anos - Barueri
ALYNE OLIVEIRA DA SILVA
17 anos - São Paulo

DEBATEDORES
ANA PAULA POLACCHINI DE OLIVEIRA
Advogada e professora universitária
IBERÊ DE CASTRO DIAS
Júri de Infância

30 ANOS DO ECA
Estatuto da Criança e do Adolescente

10/08/2020
Segunda-feira

15H00
(horário de Brasília)

CICLO DE DEBATES

"ADOLESCÊNCIA: DIREITO OU PUNIÇÃO"

MEDIADORA
MEIREZANE QUEIROZ
Assistente Social

APRENDIZES
ANNELLY CRISTINA DANTAS DOS SANTOS
19 anos - Araguaçuã
ROBERT GABRIEL DO NASCIMENTO
17 anos - Presidente Prudente

DEBATEDORES
DANIELA AUGUSTO
Assistente social, Mestre em Serviço Social e Políticas Sociais pela Universidade Federal de São Paulo, Especialista em Política de Assistência Social e em Administração de Projetos Sociais
IVANI REIS
Educador Socioeducativo na Fundação Casa, Sociólogo, ativista negro e ativista, diretor do Coletivo Preto Utópico, LETRAS NEGRAS



30 ANOS DO ECA
Estatuto da Criança e do Adolescente

12/08/2020
Quarta-feira

10H00
(horário de Brasília)

CICLO DE DEBATES

"O JOVEM NO BRASIL NÃO É LEVADO A SÉRIO"

MEDIADORA
MIRIAN RODRIGUES
Assistente Social

APRENDIZES
HARQUE MANOEL ALVES
17 anos - São Paulo
PATRICK SILVEIRA DE SANTANA
17 anos - Campinas

DEBATEDORES
AMANDA OLIVEIRA
Fundadora e CEO do Instituto As Valquírias
GABRIEL FINAMORE
Atua diretamente em várias frentes de políticas públicas para o jovem
GILBERTO FRANCISCO NETO
Aprendiz, Realiza produções artísticas como pinturas, poesias e rimas

Participação das Webinar – CIEE – 2020.

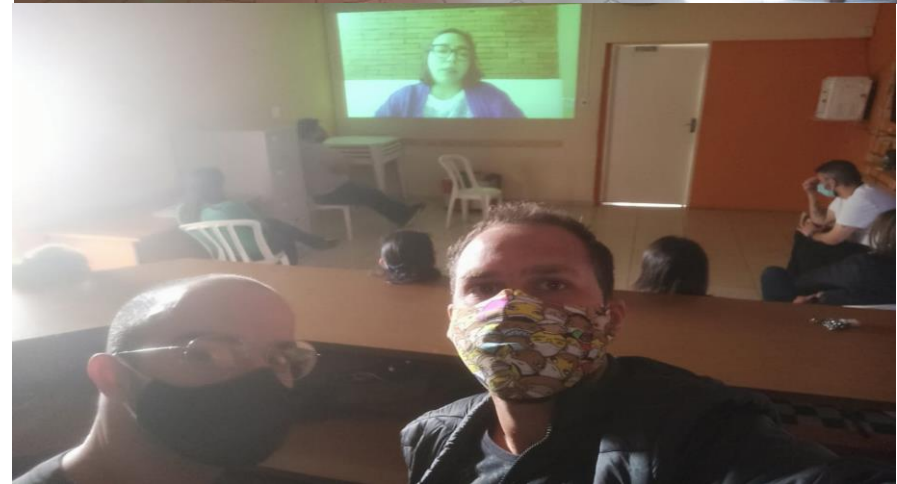

Participação das Webinar – UNICASA 2020.

MÊS DA CONSCIÊNCIA NEGRA

IDENTIDADE NEGRA

16/08/2020 - 14/09/2020

JOSÉ LOURENÇO LIMA
PROFESSOR UNIVERSITÁRIO

JOSIANE HARRISON OLIVEIRA
PROFESSORA

E. E. PROF. SYRINEO FACILIO - 091
BRANCA - SP

E. E. Laura de Mello convida:

Roda de conversa
"A África que vi"

16/11
10H
Google MEET

O link será disponibilizado no dia a partir das 9h30

Convidado Especial:
Prof. Dr. Dagoberto José Fonseca

Mediadores:
Área de Ciências Humanas

27 AGOSTO **20 HORAS**

Dependência Química, saúde mental e modelos de tratamento

A Live acontecerá no INSTAGRAM @munholdente

Denis Munhol
@munholdente

Marcus Vinicius
@marcusvinicius.saude mental

Temas abordados: O que é Dependência Química e Saúde Mental? Modelos de tratamento: Ambulatorial, Hospitalar e Internação? Qual o papel da Psicologia na dependência? CRP/04.726 (Instituição Terapêutica) Serviço de Hospitalar / Internação do IPR para rede de serviços multiprofissionais (2014/2)

ECA 30
A SAÚDE DA VIDA

50 ANOS
SUSTENTANDO A VIDA

LIVE
ECA-30: CRIANÇAS E ADOLESCENTES TEM O DIREITO À SAÚDE

29 DE OUTUBRO DE 2020 QUARTA-FEIRA ÀS 17H30

#FiqueEmCasa

ANSIEDADE

- Aumento da frequência cardíaca
- Falta de ar
- Sudorese
- Tremor/agitação
- Tensão muscular
- Formigamento/dormência
- Medo de perder controle
- Medo de fermento físico
- Medo da avaliação negativa dos outros
- Memória deficiente
- Atenção e hipervigilância aumentada
- Evitação de sinais ou situações de ameaça
- Segurança / reasseguramento
- Inquietação / agitação
- Hiperventilação
- Congelamento
- Nervoso
- Tenso
- Temeroso
- Irritável
- Frustrado
- Irriquieto

Ansiedade: Uma reação ao perigo

crp_sp

CRP SP NA MÍDIA

Depressão, suicídio e população jovem

LIVE AMANHÃ!
30/9, 20H

Denise Tremura (escritora e influenciadora)
entrevista Ricardo Castro (psicólogo, CRP/06 16397).

youtube.com/DeniseTremura
twitter: @detremura

#FiqueEmCasa

A EQUIPE participou de formações como: Semana da Consciência Negra / Dependência Química / Ansiedade / ECA, dentre outros.

Realização:
**Universidade Corporativa da
Fundação CASA - UNICASA**



convida para o

WebnarUNICASA

CENÁRIOS DA SOCIOEDUCAÇÃO NO BRASIL

Palestrante: Cecília Nunes Froemming

(Assistente social graduada pela Pontifícia Universidade Católica do Rio Grande do Sul (PUC-RS). É doutora em Política Social pela Universidade de Brasília (UnB) e mestre em Serviço Social pela PUC-RS. Participou do Grupo de Trabalho Interministerial que compôs o "Plano Nacional de Atendimento Socioeducativo: diretrizes e eixos operativos para o Sinase")

Dia 28 de agosto de 2020
das 10h às 11h30

Online

Transmissão pelo Microsoft Teams

Para acessar, digite o endereço: <https://bit.ly/3lnZTx1> no seu navegador. Clique em "Assistir na Web" e participe. O endereço pode ser acessado fora da Fundação CASA.

Dúvidas poderão ser encaminhadas durante o evento para o e-mail: conferencia@fundacaocasa-sp.gov.br.

Certificado: Cada CASA / Divisão Regional / Setor deverá providenciar sua lista para colher as assinaturas dos profissionais participantes. A lista deve conter: nome completo (digitado); RE (digitado); Divisão Regional; centro de atendimento/setor; cargo e assinatura. O documento **deverá ser enviado, via malote, para a UNICASA.**



Lives Neca • Cursos 2020 
Facebook.com/necasp
No TV Neca
Venha discutir com nossos formadores o tema:

•PIA Acolhimento•

Segunda 14/09/2020 • 14:30 às 16:00



Formadora:
Dayse C. F. Bernardi



Mediadora:
Telma Gutierrez



Convidada: Ana Paula Romeu
Secretaria de Desenvolvimento
Social do Estado de São Paulo



CONFERÊNCIA NACIONAL
DOS DIREITOS DA
CRIANÇA E DO
ADOLESCENTE

26/11/2020 9h

"Proteção Integral,
Diversidade e Enfrentamento das Violências"

Palestrantes:

Mario Volpi (Unicef)
Ana Rita Silva Magalhães (CPA)

Transmissão ao vivo:
 YouTube Conanda online



 17/09

 14h

WEBINAR PREPARATÓRIO

CURSO ONLINE

INFÂNCIAS EM TEMPOS DE COVID-19

Realização:



Parceria técnica:



Parceria:



Transmissão ao vivo:
 YouTube MMFDH



26/11/2020 9h

Atividade de abertura da XI CNDCA

Pronunciamento de Autoridades e Palestra Magna:
"Proteção Integral, Diversidade e Enfrentamento
das Violências"

27/11/2020

Mesas de Exposição

10h Eixo I: Garantia dos Direitos e Políticas Públicas
Integradas e de Inclusão Social;
14h Eixo II: Prevenção e Enfrentamento da Violência
contra Crianças e Adolescentes;
16h Eixo III: Orçamento e Financiamento das Políticas
para Crianças e Adolescentes.

28/11/2020

Mesas de Exposição

14h Eixo IV: Participação, Comunicação Social e
Protagonismo de Crianças e Adolescentes;
16h Eixo V: Espaços de Gestão e Controle Social das
Políticas Públicas de Crianças e Adolescentes.

28 a 30/NOV

Primeiro momento do Fórum de Propostas
– Apresentação de emendas às propostas
sistemizadas

O primeiro momento estará aberto entre 18h
do dia 28/NOV e 18h do dia 30/NOV.

4 e 5/DEZ

Segundo momento do Fórum de Propostas
– Votação das propostas pelos(as) delegados(as)
do Eixo.
O segundo momento estará aberto entre 9h
do dia 4/DEZ e 18h do dia 5/DEZ.

8 e 9/DEZ

Terceiro momento do Fórum de Propostas
– Priorização das propostas
O terceiro momento estará aberto entre 9h
do dia 8/DEZ e 18h do dia 9/DEZ.

10/DEZ 9h

Atividade de encerramento da XI CNDCA

Leitura das propostas priorizadas por Eixo;
Leitura de emendas das propostas aprovadas;
Pronunciamento de Autoridades;
Atividade cultural alusiva ao Dia Internacional dos
Direitos Humanos.

A EQUIPE participou de
formações como: UNICASA /
Covid / PIA/ SEMANA DA
CRIANÇA E DO ADOLESCENTE
/ Dentre outros.

Atitude Social

LIVE

EQUIDADE RACIAL E POLÍTICAS PÚBLICAS

18 SET 14 H



Célia Parnes
Secretária de Desenvolvimento Social do Estado de SP



Paulo Dimas
Secretaria da Justiça e Cidadania do Estado de SP

PARTICIPAÇÃO ESPECIAL
Regina Laura de Morais Marinho
Coordenadora de Políticas para a População Negra e integrante do Secretariado de Justiça e Cidadania

Companhe ao vivo nas redes sociais
desenvolvimentosocialsp
socialispaopulo

SÃO PAULO GOVERNO DO ESTADO

APRENDIZAGEM COMO INCLUSÃO SOCIAL

ABERTURA



Luiz Gustavo Coppola

MEDIADORA



Andriela Luzia Bernardes Inocêncio



João Batista Martins César
Desembargador do Tribunal Regional do Trabalho 12ª Região - Campinas/SP



Elaine dos Santos Alves Nogueira
Juíza do Trabalho



Fernando Miguel da Silva
Auditor Fiscal do Trabalho



Anderson Ogrizio
Promotor de Justiça do Estado de São Paulo

26/08/2020
Quarta-feira, às 10h
(Horário de Brasília)

ASSISTA EM UM DOS CANAIS DO CIEE:
YouTube LinkedIn

PROGRAMAÇÃO

10 DE SETEMBRO, DAS 15H ÀS 17H
O papel da atenção básica na prevenção do suicídio

Palestrantes: Profa. Kelly Vedana - Aspectos gerais da prevenção do suicídio;
Profa. Marina Lemos - A importância da gratidão na Prevenção do suicídio;
Marcus Vinicius Santos - Protocolo de Prevenção do Suicídio na Atenção Básica;
Enfa. Daniela Bittar - A importância da notificação da violência autoprovocada.

17 DE SETEMBRO, DAS 15H ÀS 17H
Manejo da crise suicida nos serviços de urgência

Palestrantes: Dr. Gabriel Elias - Epidemiologia das urgências psiquiátricas e a Rede de urgência no município de Ribeirão Preto;
Dr. André Baralho - Manejo da crise suicida nos serviços de urgência;
Enf. Sineval Avelino dos Santos - Manejo da enfermagem na crise suicida;
Enfa. Daniela Bittar - A importância da notificação da violência autoprovocada.

24 DE SETEMBRO, DAS 15H ÀS 17H
A importância da escuta e do acolhimento na prevenção do suicídio nos CAPS

Kelly Vedana - Plano de gestão de crise;
Enfa. Daniela Bittar - Experiências grupais em suicídio e valorização
Enfa. Daniela Bittar - Manejo da crise suicida nos CAPS e a busca

11 DE SETEMBRO AMARELO
1 mês de prevenção do suicídio

SEMINÁRIO DE PREVENÇÃO DO SUICÍDIO

CORPO DE BOMBEIROS DE SÃO PAULO

ABERTURA DO EVENTO

DIA 01 17h às 15h
Set

VALDIR PAVÃO
Comandante da Escola Superior de Bombeiros.

DIA 01 17h às 30min
Set

Dr. AUGUSTO CURY
Psiquiatra, professor e escritor

DIA 02 19h às 00min
Set

IZABELLA CAMARGO
Jornalista, palestrante e escritora.

DIA 03 19h às 30min
Set

DIÓGENES MARTINS MUNHOZ
Major do Corpo de Bombeiros, palestrante e escritor

DIA 04 19h às 30min
Set

MARIO SERGIO CORTELLA
Filósofo, professor e escritor.

YouTube/CorpedeBombeirosSP

LIVE YouTube /trt15r/live

Lugar de criança e adolescente é no orçamento!

14.09 às 16h

	Elida Grazielle Pinto Procuradora do Ministério Público do Estado de São Paulo.		Marcelo Nascimento Presidente de Associação Paulista de Psicólogos e Ex Conselheiro Tutelares.
	Fábio Okamoto Procurador de Justiça - MPSP PJ RJ de São Carlos.		Ronald José de Lira Procurador de Trabalho e vice coordenador regional de coordenação - PRTT
	Elaine dos S. A. Nogueira Juíza Coordenadora do Juizado Especial do Trabalho e Administradora do Sistema de Trabalho de Franca (SIST) - Sistema Integrado de Programa de Combate ao Trabalho Infantil e Estímulo à Aprendizagem do TST.		João Batista Martins César Desembargador TRT 12ª Região - Campinas/SP, presidente do Comitê de Erradicação do Trabalho Infantil e estímulo à aprendizagem do TST.

MPT MPSP MINISTÉRIO PÚBLICO DO ESTADO DE SÃO PAULO

É HOJE!

AGORA É HORA

Regulamentação da Lei 13.935 para garantir a Psicologia e o Serviço Social na escola

Ao vivo, às 17h
Nas redes sociais do CFP e do CFESS

Marque um perfil para assistir junto com a gente

www.cfess.org.br
site.cfp.org.br

MASCULINIDADES

O QUE É SER HOMEM?

É com enorme satisfação que convidamos para a Formação sobre Masculinidades que será ministrada pelo professor, escritor e pesquisador Caio Cesar (@gocao).

Encontro: 15/09/2020 das 14h às 16h30

Temas que serão abordados: Introdução ao debate de masculinidade, Masculinidade e interseccionalidade, Masculinidade e gênero, Práticas e possibilidades.

O link e orientações para acesso serão enviados por email. Em caso de dúvidas, entrar em contato pelo email: creamosmasculinidade@gov.br

A EQUIPE participou de formações como: Masculinidade Tóxica / MP SP / Direitos Sociais / Prevenção Suicídio / dentre outros.

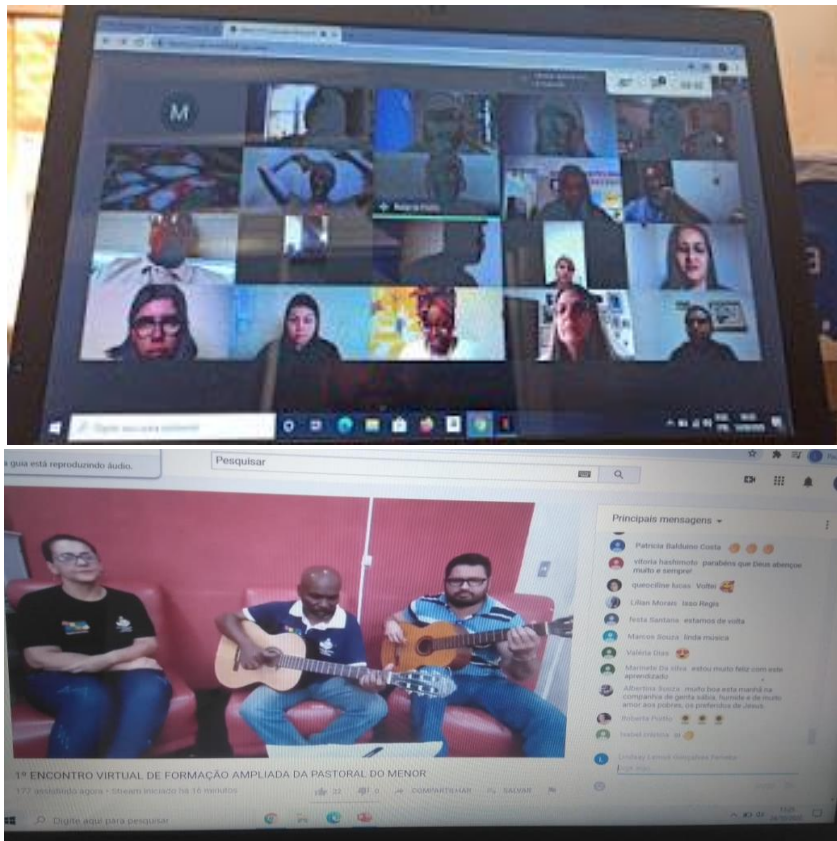

Participação dos Funcionários na formação de Funcionários 2020 – Pastoral do Menor (Modo Online).



Participação em evento sobre Masculinidades juntamente com a equipe do Centro.

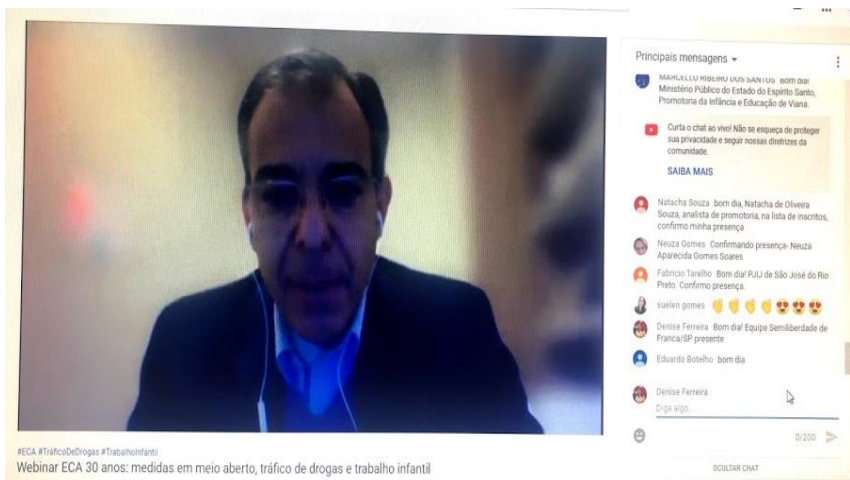

Evento ECA 30 Anos .



Webinar – Pastoral do Menor de Franca.

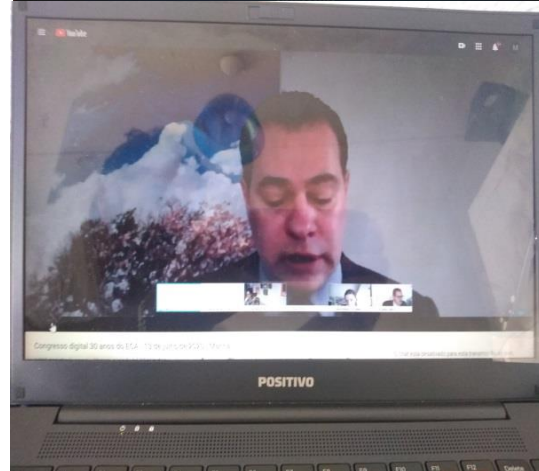
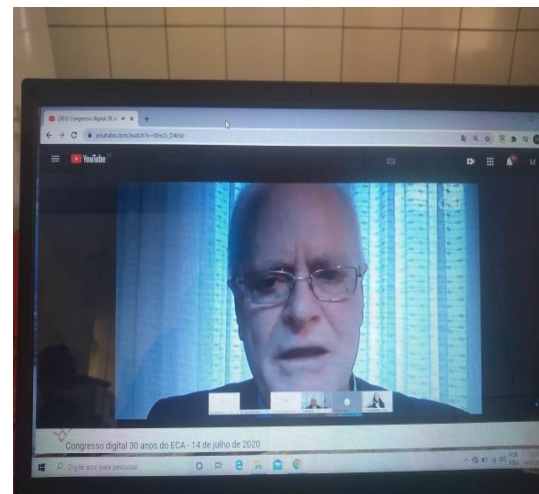

Webinar – CNJ – ECA 30 Anos.

PARTICIPAÇÃO EM REUNIÕES – REDE.



Participação das Reuniões do Fórum de Erradicação do Trabalho Infantil de Franca.

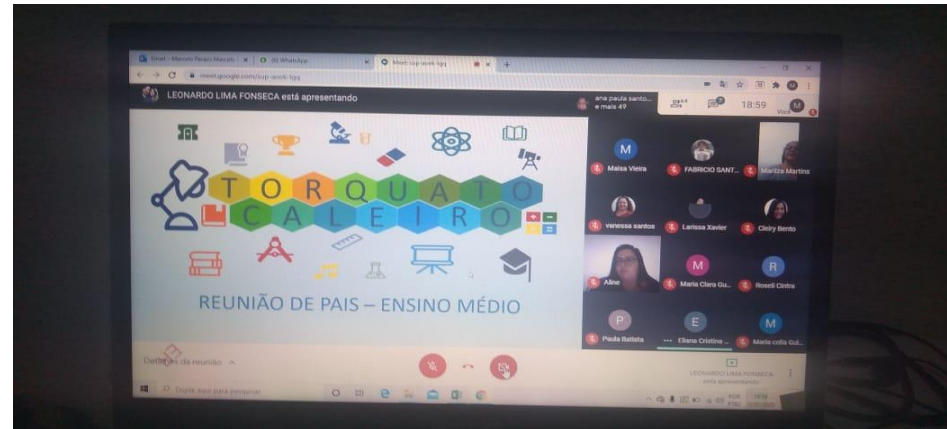

Participação de Reuniões de Pais e Famílias das Escolas dos adolescentes vinculados a Medida.

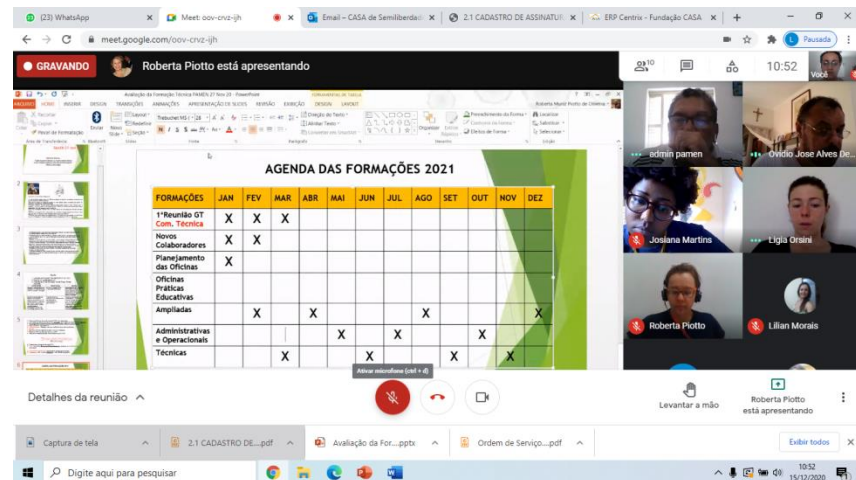
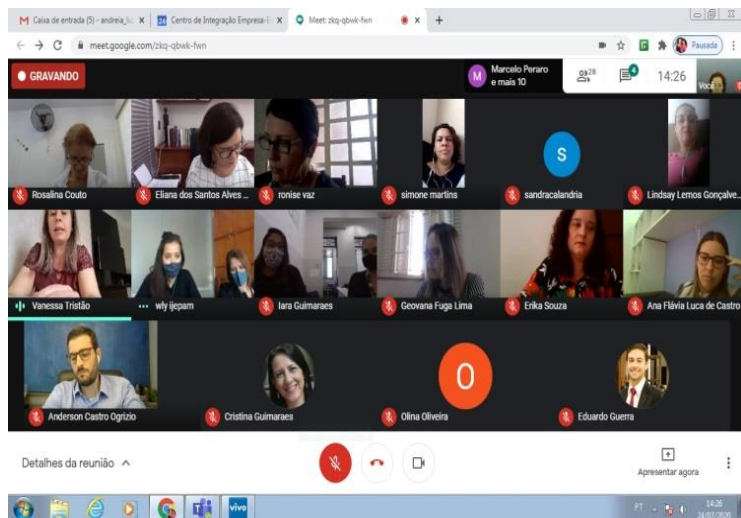

Participação do Grupo de Trabalho – Pastoral do Menor de Franca.

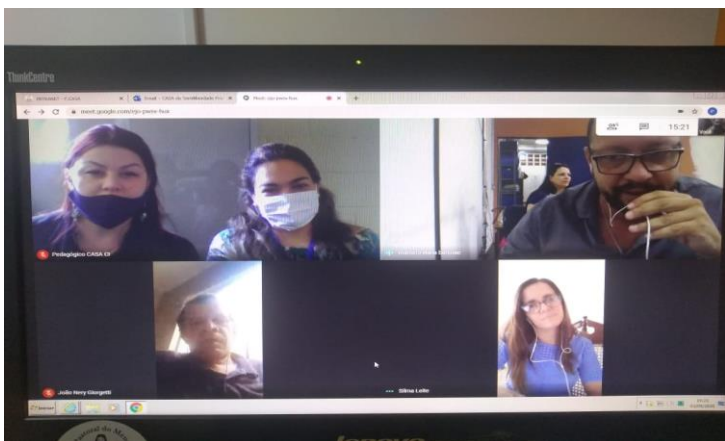

Reunião Alinhamento – Fundação CASA & Diretoria de Ensino.

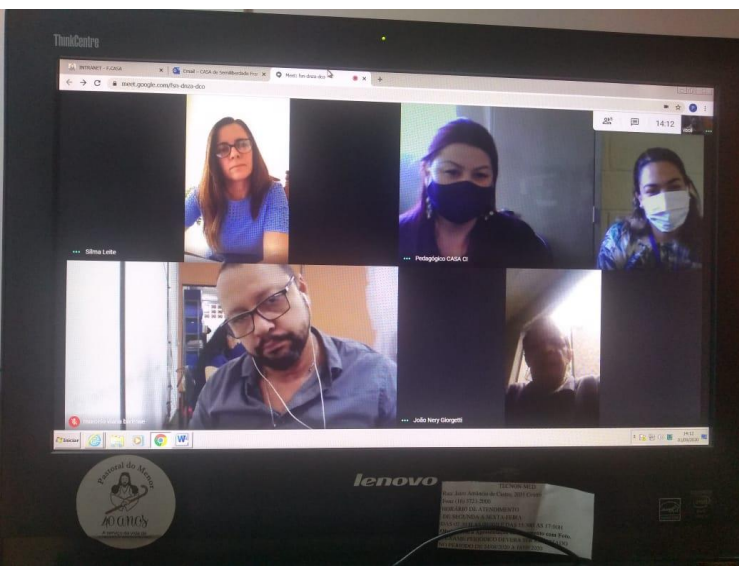

**CASA DOS
CONSELHOS**

Casa dos Conselhos

Criado em 16/10/2019

Descrição

Link para Pasta no Drive:m.nm nnnn

https://drive.google.com/drive/folders/1cAowB_yDTgBYNSMZtoe5I4WmJq7Uw5nHX?usp=sharing



Conselho Municipal dos Direitos
da Criança e do Adolescente de
Franca SP

Participação de Conselhos como Conselho de Educação,
CMDCA dentre outros.

FOMOS NOTÍCIA...

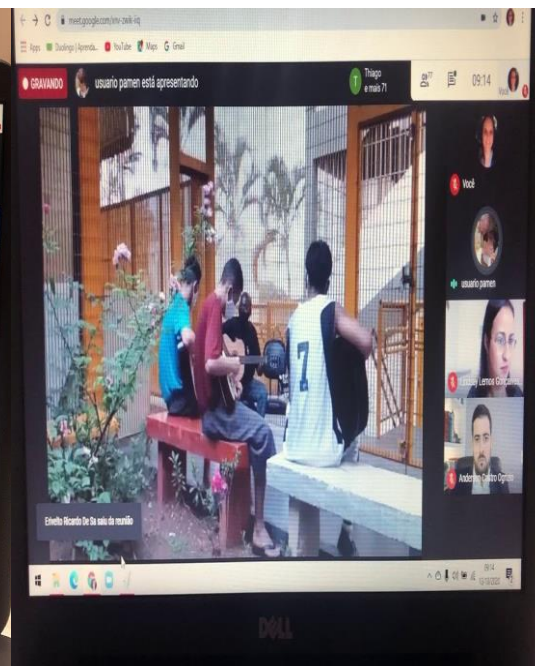
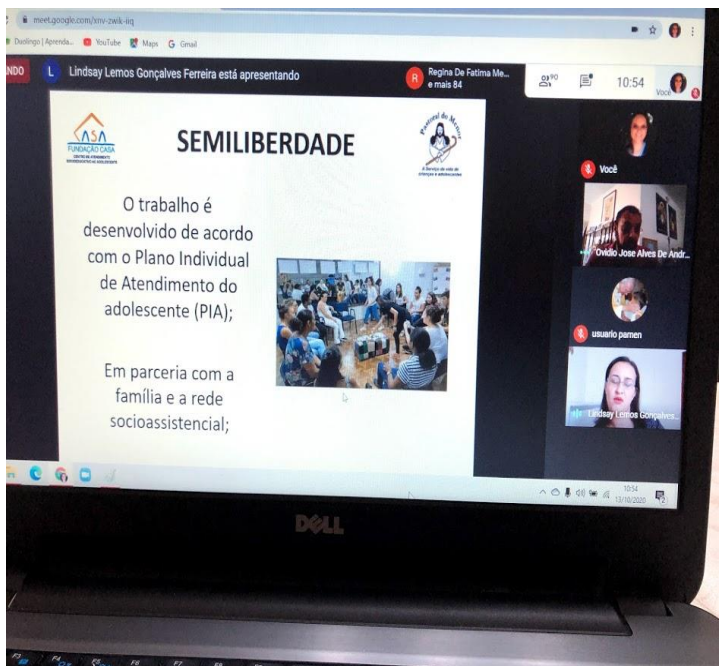

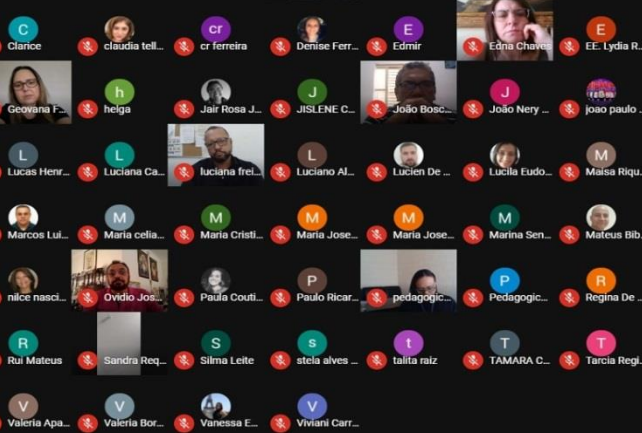
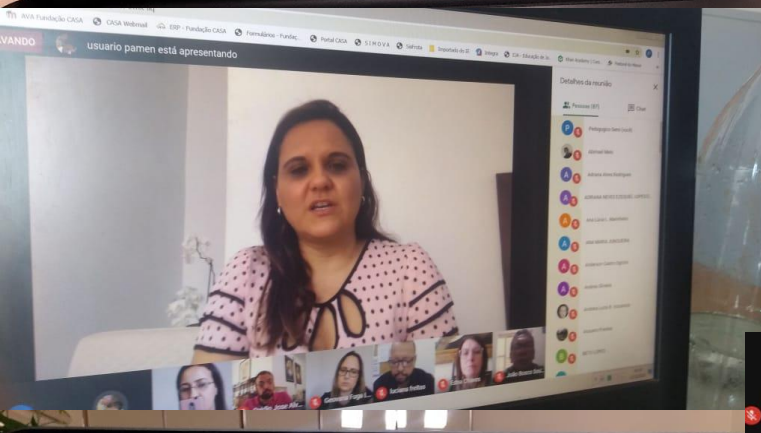
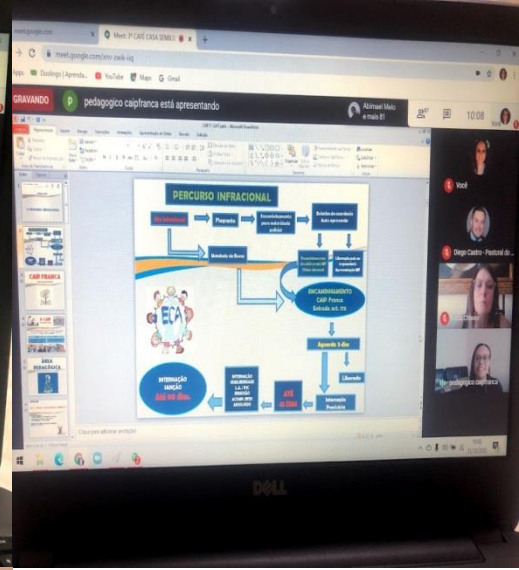
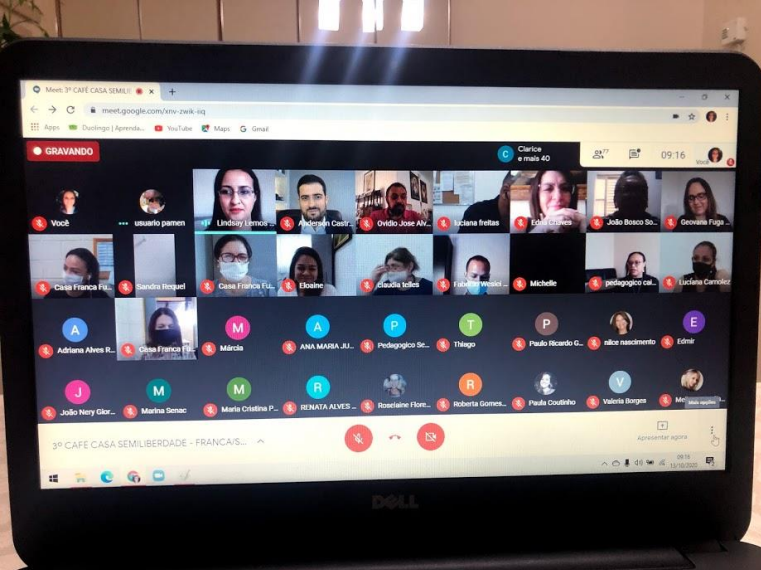

O 3º CAFÉ NO CASA (MODO ONLINE) JÁ SE TORNOU TRADIÇÃO EM NOSSA REDE...

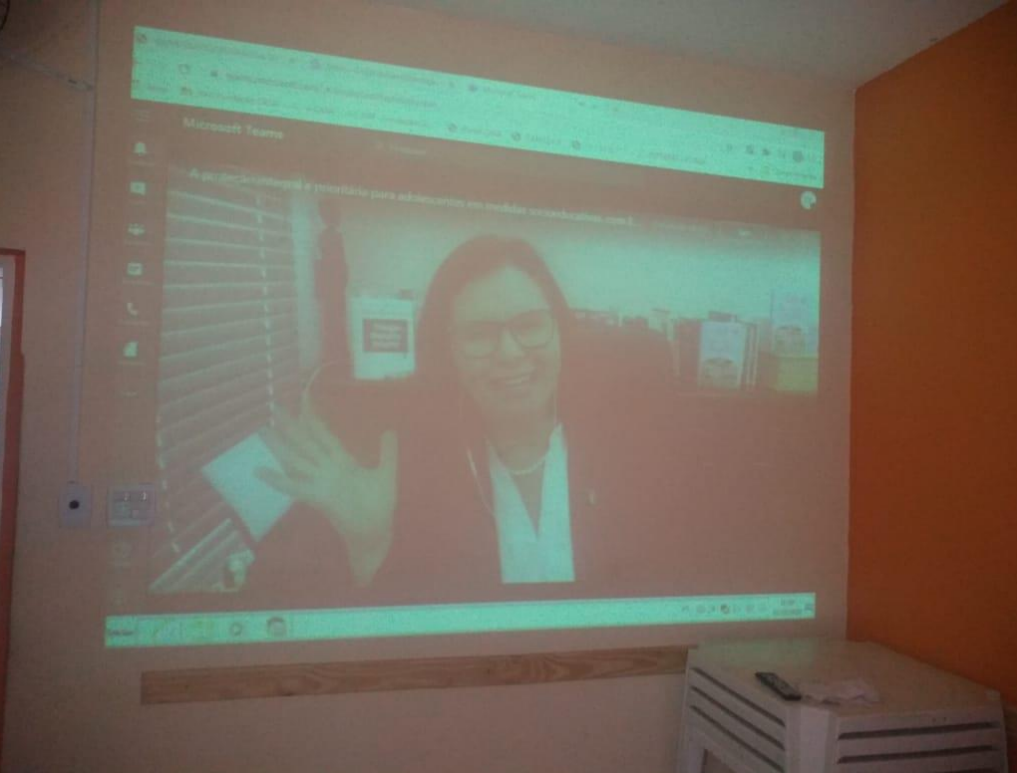

CAIP Franca promove "Outubro Leve" com as funcionárias

21/10/2020

Ação envolve dicas de autocuidado, bem-estar e prevenção do câncer de mama. As servidoras le... ações da campanha "Outubro Leve", criada pelo centro para abordar temas relacionados ao cânc... assuntos abordados, estão dicas sobre alimentação saudável, prática de atividades físicas, espiri...

[continuar lendo](#)



Link Webinar UNICASA (Fundação CASA) – Dr. Eliana Alves Nogueira.

Com o tema "A proteção Integral e prioritária para adolescentes em medidas socioeducativas", a D... Programa de Combate ao Trabalho Infantil e estímulo a Aprendizagem, participou do webinar pro... conversou com os servidores sobre a importância do olhar em relação a proteção Integral e priorita...

[continuar lendo](#)



CAIP de Franca promove live sobre sexualidade na adolescência

16/10/2020

Evento foi realizado por meio de articulação com o curso de medicina da Unifran. Os jovens atendid... live com o tema "Cuidando de Adolescentes - Sexualidade na Adolescência". O evento foi realizado po...



[HOME](#) [A PASTORAL](#) [GALERIA](#) [TRANSPARÊNCIA](#) [NOTÍCIAS](#) [EVENTOS](#) [CONTATO](#)

[Home](#) | [Notícias](#) | [Link Webinar UNICASA \(Fundação CASA\) – Dr. Eliana Alves Nogueira.](#)

NOTÍCIAS

Link Webinar UNICASA (Fundação CASA) – Dr. Eliana Alves Nogueira.

Com o tema "A proteção Integral e prioritária para adolescentes em medidas socioeducativas", a Dr. Eliana Alves Nogueira, Juíza do Trabalho em Franca (SP), gestora regional do Programa de Combate ao Trabalho Infantil e estímulo a Aprendizagem, participou do webinar promovido pela Universidade Corporativa da Fundação CASA (UNICASA). Dr. Eliana conversou com os servidores sobre a importância do olhar em relação a proteção integral e prioritária, trazendo estratégias e apontamentos, sob a ótica dos adolescentes em cumprimento em medida socioeducativa. A Juíza também traz sobre os vários atores responsáveis na redesocioassistencial, com pontos críticos em relação ao trabalho de rede, pré aprendizagem e aprendizagem, trabalho infantil, dentre outros temas relevantes ao sistema de direitos de garantias.

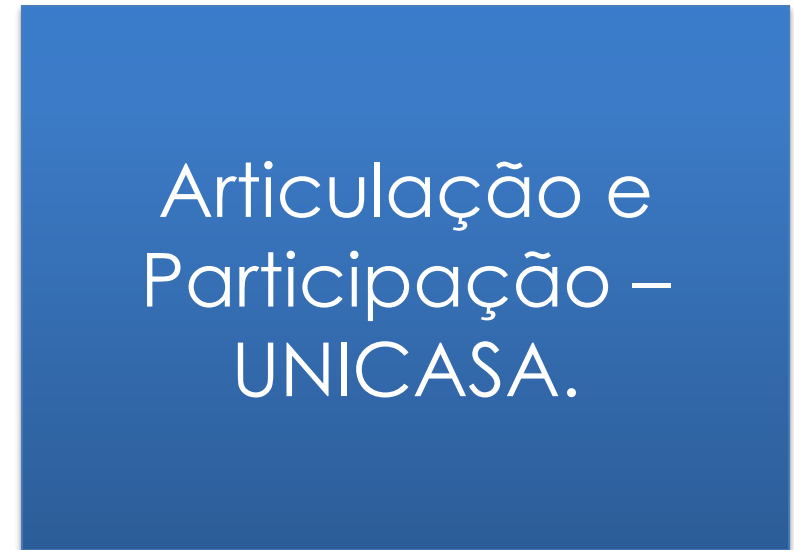

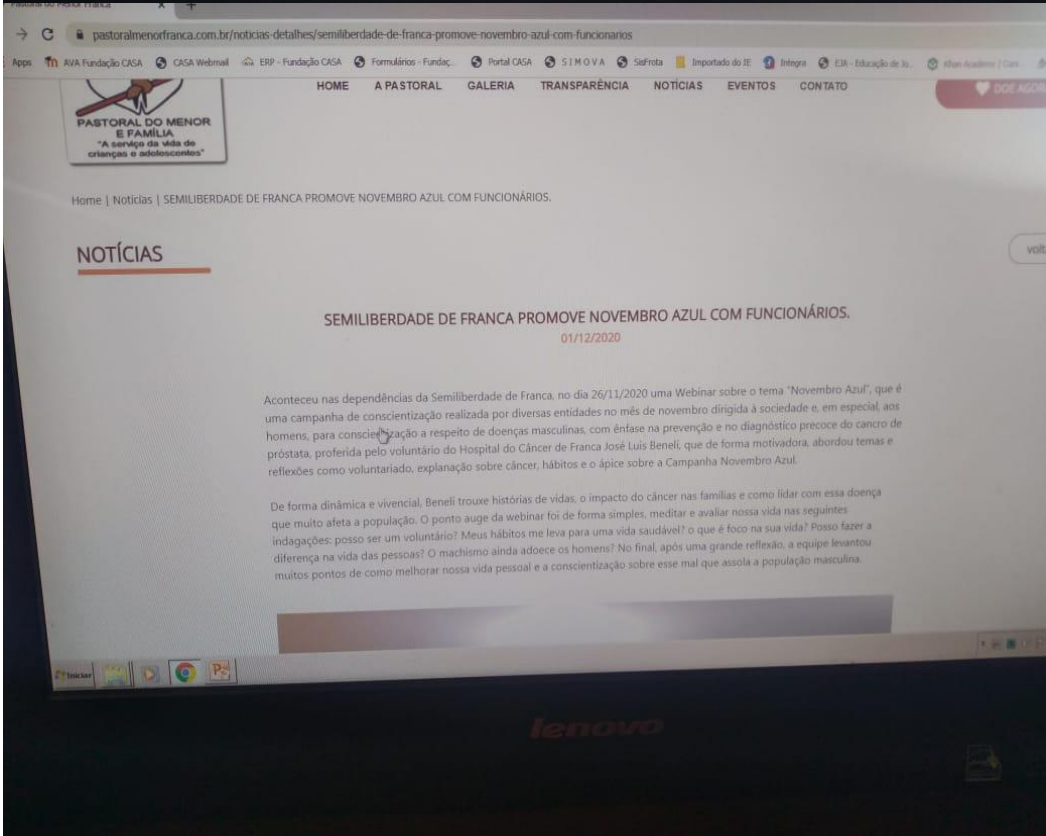
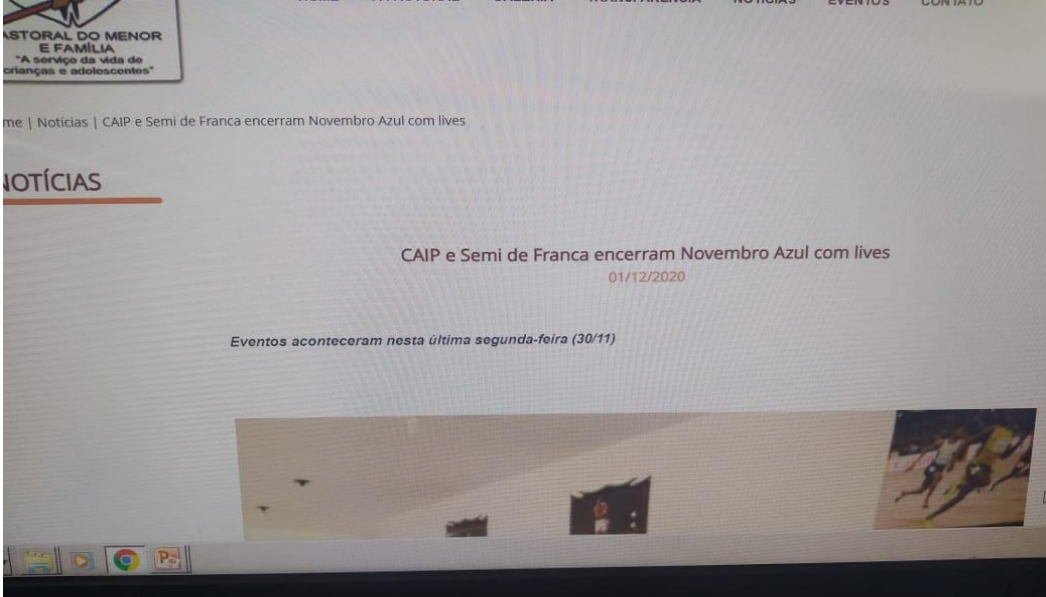

Cuidado e Carinho com a Equipe de Semiliberdade nas Redes.

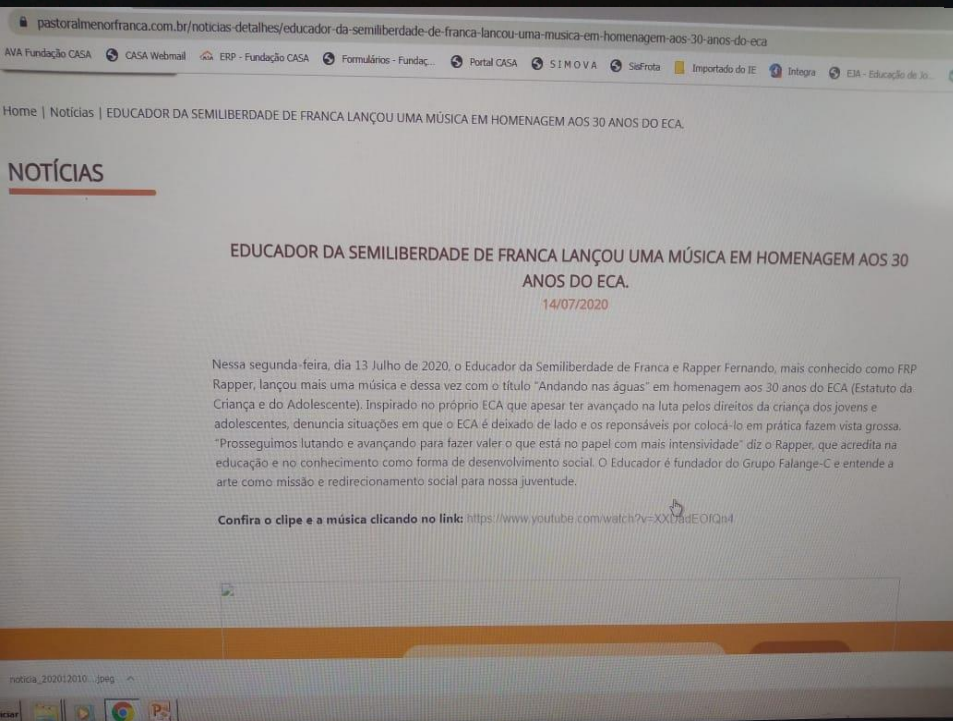
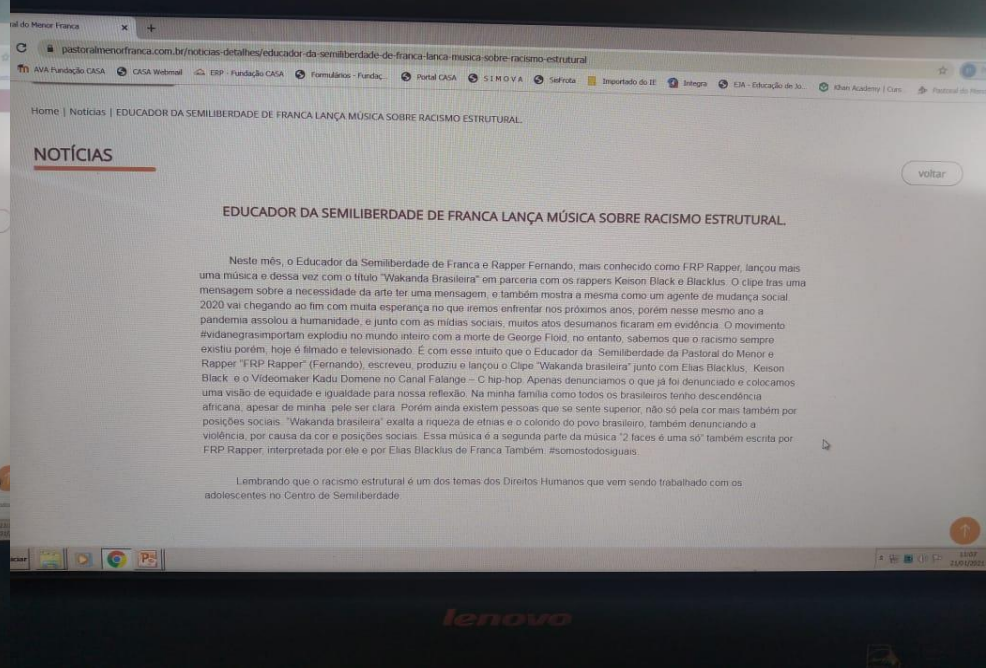
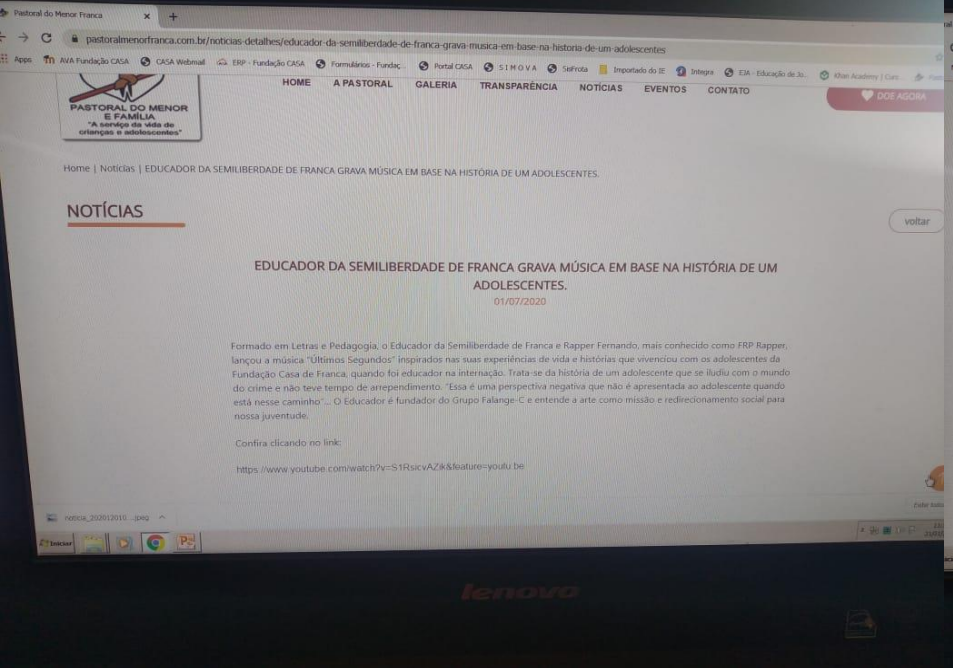

Destaque Cultural da Equipe de Semiliberdade nas Redes.

PASTORAL DO MENOR E FAMÍLIA DA DIOCESE DE FRANCA-SP
 (16) 3701-7550
 pastoralmenorfranca@yahoo.com

HOME A PASTORAL GALERIA TRANSPARÊNCIA NOTÍCIAS EVENTOS CONTATO

Home | Notícias | SEMI E ABRIGO PROVISÓRIO CELEBRAM O PROJETO GELADEIRA DO BEM.

NOTÍCIAS

SEMI E ABRIGO PROVISÓRIO CELEBRAM O PROJETO GELADEIRA DO BEM.

No dia 23/12 foi entregue a Geladeiroteca ao Abrigo Provisório de Franca do Projeto Campanha "Geladeira do Bem" do CASA DE SEMILIBERDADE de Franca A Campanha teve como objetivo arrecadar livros e a montagem de uma Geladeiroteca junto ao Abrigo Provisório do Município de Franca (hoje administrado também pela Pastoral do Menor) Esta ação também deverá favorecer a inclusão dos adolescentes e funcionários e da comunidade em geral, buscando a inclusão, transformação e visão social, ressignificando as suas relações e suas visões de mundo. A transformação de uma simples geladeira em um canto de leitura, compartilhou conhecimento e leitura solidária aos acolhidos do Abrigo Provisório de Franca. Com apoio dos adolescentes, funcionários do Centro e muitas doações de parceiros da rede com livros e periódicos, a mobilização teve como foco chamar a atenção para a importância da leitura. A diretora do Centro de Semiliberdade de Franca, Eloaine Aparecida de Souza, trouxe a seguinte reflexão "Levar as populações do Centro de Semiliberdade e Abrigo Provisório perceberem as imensas possibilidades que um texto e tudo o que nele está contido de conhecimento, é criar novas perspectivas, ampliar as possibilidades diante a liberdade que a leitura proporciona"

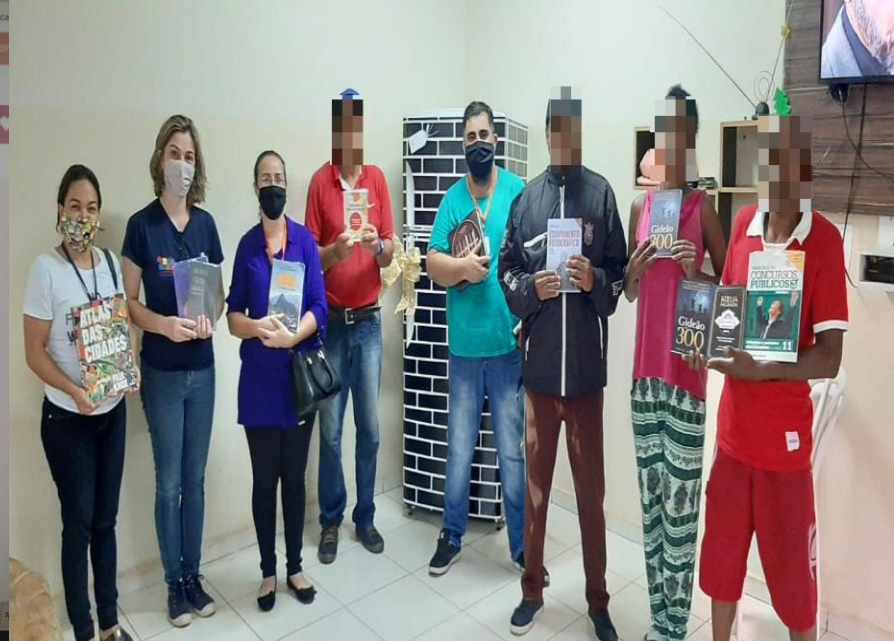

Cidadania e
Parceria – Rede.

CASA DE SEMILIBERDADE & ABRIGO PROVISÓRIO
 CAMPANHA: GELADEIRA DO BEM

Ajude a montar a Geladeiroteca do Abrigo, doando livros.

Locais de Entrega:
 CASA DE SEMILIBERDADE - Rua Tiradentes, 1599 - Centro - (16) 2104-3153
 ABRIGO PROVISÓRIO - Av. Dom Pedro I, 5549 - Villa Gosuen - (16) 3703-0666



“Não são as espécies mais fortes que sobrevivem, nem as mais inteligentes, e sim as mais suscetíveis a mudanças”...

Charles Darwin